朝鮮日報 夕刊 二十六日(金) 本紙朝夕刊十二面

弓心炭 三笠商会 電話④三三七·〇五三番

太湖南岸의敵要衝 長興을遂占領

皇軍士氣江南을威壓

【吳興二十六日發同盟至急報】 太湖西南岸의 要衝長興은 今二十六日 早曉陷落하엿다

【吳興二十六日發同盟至急報】 吳山山麓으로부터 敵이 據點으로밋는 長興에 殺到한 長野、山田、岡本各部隊는 砲兵隊의砲擊과 相俟하야 壯烈한 早曉攻擊에옴겨 二十六日黎明 마침내 長興을 占領하고 城頭에 노피 日章旗를 揭揚한後 將兵은 江南의 大氣를 震撼시킬듯이 萬歲를 三唱하엿다

【上海二十六日發同盟至急報】 陸軍飛行隊大沼大尉機는 二十六日午前九時三十分 長興城頭에 日章旗가 飜揚하고잇는것을 確認하엿다

長興의陷落으로 太湖岸各地占領

南京의運命도目睫間

【上海二十六日發同盟】 長興占據로 太湖의 東北南의 各地는 完全히 我方에게 占領하는바되여 左岸에依據한 敵은 어미最後의 要害라고 밋지못할것을알고 續續湖岸으로부터 西方으로 向하야 潰走中이다

【上海二十六日發同盟】 今早曉我軍에게 陷落된 長興은 吳興과 함께 太湖西南岸의 重要都市로 敵의 最後抵抗線으로 보이는 宜溶에로의 幹線道路上의 重要地點이어다 또南京及廣德飛行場에도 通하야 南京攻略戰에 重要意義를 가진 敵의 重要據點이다 太湖南北의線에 依하야 敵을兩斷한 我軍은 長興의陷落과 京滬沿線部隊의 猛進과 相俟하야 漸次敵을 湖西山岳地帶에 壓迫하야 上海戰以來 湖沼地帶의 天險에 惱殺된 我軍도 獨特한 野戰에옴겨가려고하고잇서 敵의牙城 南京의運命은 마침내 切迫하게되엿다

國府屈服치아ㄴ흐면 重慶까지도遠征

經濟的進出意圖는秋毫도업다 松井軍司令官言明

【上海二十五日發同盟】 松井軍司令官은二十五日午後二時十分부터 約三十分間에亘하야 軍司令部에서記者團과 會見하고 窓으로드러오는 陽光을 마즈면서 今後의軍의方針에對하야 記者團의質問에 答하야 次와如히말하엿다

戰鬪는 最初의 計劃대로보면 第一段落을 지은形態로 잠깐쉴 때다 實際이三個月間은 我等은 壽命을 해왓다 正直하게말하면余는余 疲困하다 그러나 蔣介石이가 屈服하는날까지는 어느때까지든지 할것은勿論이다 恒恐하옵게도優渥하옵신 勅語를拜承한우에그러할말할하고잇슬수는업다 一層奮勵하야所期目的에向하야邁進하지안흐면안된다 요전外人記者團에게도 말햇스므로 알고잇겟지만 정말 只今까지 多數한 支那兵을 殲滅하고또그때문으로一般支那人도 죽엿는데 이以上 支那民衆은 勿論 兵隊까지라도 苦生시킬마음은 업다 國民政府가 屈服치안는限 南京에서 못넘는지 漢口重慶에서 못넘는지 모르기에最初의目的을 達하기까지는 어듸까지든지 하지안흐면안된다는것은 勿論에 我等은 斷然히 表示되여잇다 我等의 [illegible] 다시 어듸까지갈는지 모르나西方으로追擊하야作戰을 進行할準備를하고잇는中이다 作戰은 國民政府가 反省하기까지 할것은 勿論이나 作戰을 進行하는同時에 이와併行하야 他에 考慮할點이 만히잇다고생각한다

그第一은 從來 國民政府가上海를 本據로 保持하여오든歐米依存主義를 今番이야말로 分明히생각하게하고 揚子江을 利用하야 적어도 國民政府로하여금 歐米勢力에依存할수업다고 斷念케하는同時에 今日歐米等으로하여금 또는이러한이 東洋永遠의 平和를爲하야 利益이아니라는것을 自覺케함이다

하나는 支那人民 特히揚子江 一帶의民衆이 過去에잇서서 國民政府의排日抗日政策에依하여 日本을 敵視하고 日本軍隊를憂懼하엿다 와가티 對한것을 日本及 日本軍隊는眞正으로 支那民衆에 對할것을 이地域을 安定하기까지는 支那人이 日本과서로 提携하여야 비로서 東洋平和의 基礎가確立된다는것을 그들에게 充分徹底식히는것이다 其結果가 어떠케 收拾되고 얼마나한 日子를 要할지는 알수업스나 余는 部下에對하야 어제부터 敵을撃滅하는것으로 一貫해서는 안된다 一面으로는 彼等을 可憐히 여이고 日本에依賴하지안허서는 안된다는氣運을 養成식히게에努力하지안흐면 안된다고 訓示하고잇다 따라宣撫工作에 對하여도 充分在力할 必要가잇다 宣戰布告問題에 對하여는 我等으로서는 布告하는便이 조흐다 그러나 여러가지 事情이 잇슴으로 이대로 가면 조흘것이다 上海建設案이라는 問題에 對하여도 只今은 말하지안는것이조흘듯 共同租界 正常化에對하여도 工務局에서 着着進行하고잇슴으로 當時 監視하려한다 武力을 썩내는것이 조흔것은아니다 支那人이나 西洋人이나 모두 東洋의事態에 眞正으로 反省함으로써可及的 速하게 收拾식힘이最上策이다 占領地域의經濟的進出이라든가 말하나그런 [illegible] 日本은支那人과外國人으로부터 侵略者라는 말을듯게 된다 自己를 犧牲하야 支那를 赤化勢力으로부터 救出한다는 眞意를 支那人에게 徹底케하면 그들은 머리를수기고 도로는것을 付托하여올것이다 今回에는日本도 決意가 구드므로 그러한생각을 어르키면안된다 占領地域의 行政을 如何히한다든가 蔣政權을打倒한後에는 誰某를 相對로한다는 問題에 對하여는 念慮치안트라도 잘될것이다 今回政治的 經濟的思想的에 여러가지 運動이 어러날것인바 그것을잘리드하야 日本을 爲하야東洋을 爲하야 또는世界를 爲하야 最善의 方法을 찾지안흐면 안된다 그것은 이제부터 次次 自治委員會等이 생기고 잇는데此際外交的 辭令을 떠나서나오는 者中에는 神通한者가업다 그러나 옛는 日本은 決코 支那를 侵略하는것이 아니라 經濟的進出等은 秋毫도 업다는眞意를 事實로써 證明하면 彼等도感服할것이다 眞正으로 愛國心이 잇는 支那人도 나올것이다 君等도 어러한마음으로 活動하여주기를바란다

(寫眞은 松井司令官)

英佛會談에서 할卿訪獨을論議

【倫敦廿五日發同盟】 佛國의 쇼-탕首相 델보스外相은 체임벌린英首相 [illegible]

米海軍省辯解 海軍根據設置를

【華盛頓二十四日發同盟】 海軍省側에서 聞知한바에 依하면 飛行艇라프윙(八四〇噸)은 偵察機大機와 함께最近極秘裡에 서아틀을 出發하야 알라스카로 向하엿다 라프윙號及 飛行機는 今冬을 알라스카方面에서 보낼豫定인데 海軍省에서는 米海軍이 알라스카에 海軍根據地를 建設하지안는가하는說이 流布되여 日本議會에 對한 反響을 念慮하야 右는 比事調査訓練의 目的으로 軍事的意義는 全然업다고 말한다 海軍省의 說明에 依하면 알라스카派遣隊는 九十名以上의將校로부터 最近海軍의 손으로 알류-샨群島에 建設된 氣象觀測을 援助하기爲하야 對空觀測을 할려한다 一方 알라스카海軍根據地設置가 考慮되리라하지만右는적어도 明年度豫算에는 어離設에 必要한豫算을 編入할意向은업는듯하다

時事解說

◇ 英佛提携

체임벌린英首相은 二十四日英國下院에서 佛國首相쇼-탕氏와 外相델보스氏가 英政府의 招待에依하야 近日中 訪英하기로決定되엿다고 報告하엿다、그目的은 過般 할리팍스英樞相의 訪獨이 [illegible] 要求에依하야 失敗에終한結果 英佛兩國은 할리팍스樞相의 訪獨의 成果를基始하야 英佛兩國의 招請에依하야 來週倫敦에來訪하기로되엿는데 체임벌린首相은 [illegible] 라고言明하엿다

◇ [illegible] 어것이 實現되면 [illegible] 從來主唱하여오든 英佛提携는 [illegible] 强化하여질것이다

◇ 그러면英佛會談에서 獨逸에 要求할內容은 무엇일가? 그것은 (一) [illegible] (二) [illegible] 伊太利와의 [illegible] 等이라는데 英佛獨伊四國條約을 [illegible]

◇ [illegible]

◇ 그러나 英國으로보면 [illegible] 大體外에서서 大體에잇는 [illegible] 서온것이다 [illegible] 米國을 끄러드러 [illegible] 계될것이다

敵集結部隊爆擊

【石家莊二十六日同盟特派員發】 我陸軍航空部隊櫻井大尉의 ○○機는 二十五日午後一時 正太線平定東南方十五里의山西 河南省境山岳地帶 靑城鎭附近에 敵兵約二千이集結한것을 發見하고 어에爆撃을加하야 大打擊을與하엿다

新駐支大使는 國防人民委員會次長

나치스機關紙暴露

【伯林二十五日發同盟】 蘇聯政府가 今回突然駐支大使의 更迭을行하고″루가네츠·오레르스키″란 全然未知의人物을新大使로任命하엿든것은 各方面에 센세이숀을이키고잇는데 푀르키샤·베오바하타紙의 暴露記事에依하면″오레르스키″라는것은 全然僞名으로 新大使는 蘇聯國防相보로시로프元帥의 有力한部下의 一人이라고한다 그러고 蘇聯政府와 二十五日키에프軍管區事委員長 미야헤코將軍을 새로 國防人民委員部次長으로任命하엿는데 이는″오레르스키″라는 僞名下에 駐支大使에 轉出한 同委員部次長의 後任補充을 意味하엿다고 傳한다

兩司令長官參內

【東京電話同盟】 二十六日午前十一時大本營海軍部報道部公表 永野聯合艦隊司令長官及吉田第二艦隊司令長官은 軍狀을奏上하기爲하야 今二十六日午前九時十八分着京 午前十時參內하엿다

潛水艦의保有量은 蘇聯이世界最高

赤色海軍의脅威的進出에對한 英텔리그라프紙報道

【倫敦廿五日發同盟】 데일리텔리그라프紙海軍記者는 獨逸海軍當局發表라하야 蘇聯海軍의脅威的躍進을 左와如히報道하엿다 蘇聯은 現在百五十一隻의 世界最大의 潛水艦을 保有하고잇다 其中五十隻은 海參威에잇다고밋는다 그리고 同地에는 定期的으로 西伯利亞鐵道에 依하야 潛水艦材料가 輸送되고잇는듯하다 潛水艦外 數十隻의 三萬五千噸級主力艦大型巡洋艦快速艦巡洋艦의 大建艦計畫이 樹立되여잇고 또最近極東歐洲兩方面에잇서 第一級의 新海軍根據地가建設되고잇다 한다

西伯利亞鐵道에 運輸能率化指令

【莫斯科二十五日發同盟】 UP通

最後의一人까지 南京死守決意

◇…蔣記者團에게豪語

【紐育二十五日發同盟】 日本軍의 驚異的進擊압페 南京의 運命은 朝夕에 臨迫하엿는데 蔣介石은 依然强硬態度를 버리지안코 二十五日南京에서 外人記者團과會見하고 最後의 一人이남기까지 南京을 死守한다고 左와如히豪語하엿다

日本軍이 如何히 猛攻을繼續한다하더라도 支那는 如何한犧牲을 拂하더라도 最後의 一人이남기까지 南京을 死守할覺悟이다 日本軍은 아직首都로부터 멀리떠러저잇다 現在精細한 首都防衛計畫에 依하야 論함은 時期尙早이다 日本이 아직歸還치안는以上 平和를 云云할時期가아니다 九個國條約締約國이 支那에 同等援助를 與하지안는다면 條約犯者는『프레미암』을밧게 되어 모든條約은 無效하게된것이다 그러나 我等은 正義가 반듯이 暴力을 制壓할것을確信한다

『蘇聯邦當局의援助를 期待하고잇는가』하는質問에 對하야蔣介石은 蘇聯의 機構內에잇서서의 蘇聯의 援助를期待한다

(寫眞은蔣介石)

【上海二十五日發同盟】 蔣介石은 二十五日夕刻南京에서 外國通信記者團과會見하엿는데 事가이에이르러서는 一滴의血 一寸의土地가잇는限 어듸까지든지 抗戰할以外에는 길이업다고 悲壯한面으로 自己의心境을 披露하엿다

社會教化功績者 表彰規定을決定

從來總督府에서는 地方團體의 功績者及敎育功績者의 表彰을 行하야 相當한 効果를 收하엿으나 社會教化功績者의 表彰은아직 그實行을 보지못하고잇는데 此等靑年 少年團指導 地方改良其他 社會教化 關係者의 國民精神總動員 運動線上의 役割은極히 重大한 地位를 占하고잇는것으로 時局의 進展에 伴하야 益益其獻身的努力을 要하게되므로 今番總督府 學務局에서는 社會敎化 功績者表彰規程을決定하야 社會教化事業及 宗敎關係方面에 從事하는者로 其功績特히 顯著한者에 對하야는 總督府로부터 其功勞를 表彰하기로되엿는데 其詳細한 規定은左와如하다

一、表彰의範圍 靑少年團指導、地方改良、婦人敎養 其他社會敎化事業(宗敎關係者包含)에 從事하야 其功績이 顯著하야 他의 表儀가 될만한者

二、表彰人員 全朝鮮을 通하야 十三人以內로하되 各道知事가 推薦한候補者中에서 此를 銓考決定함

三、表彰方法 表彰은 功績狀에 依하야 此를 行하고 且金員 又는 物品을 授與함

四、表彰期日 表彰은 昭和十三年二月十一日 紀元節의佳辰을 卜하야 行하는데 當該 事로하야금 此를傳達케함

大概以上과가든데 總督府에서는 日前에 各道知事에게 十二月廿五日까지 其候補者를(三名以內) 推薦하도록 通牒을發하엿다

外人空軍部隊 漢口에서待機

【紐育二十五日發同盟】 뉴욕타임스紙南京特電은 蘇聯其他外國의 對支飛行機輸出狀態에對하야 左와如히 報道하엿다

一、蘇聯飛行機는 蘇聯領으로부터 甘肅省、蘭州까지 空輸키로 되엿는데 途中新疆省上의 飛行이 자못困難하야 輸送에 支障이 생긴다한다 그러나目下右蘇聯機를 操縱키爲하야 支那人及 外國人飛行士訓練은西安及蘭州의 特別飛行場에서盛히 進行되고 南京大學生 二十名도 前週中 右訓練에參加하엿다

輸送된 飛行機는 蘇聯機外에 英國의 언더우드機其他六十臺가잇고 目下香港에서汽船에서 陸揚한것도잇는데 支那空軍의 새로운增强이 果然日本을 充分脅威할수잇을는지는 疑問視된다 그리고 米國人을 合한二十名의(外人部隊)機는 目下漢口에서 待機하고잇다

不時着敵機는 蘇製機에蘇人操縱士

【紐育二十五日發同盟】 뉴욕타임스紙 南京特電에 依하면 同紙特派員은 二十四日 西安의日本 追擊機에게 瓦斯탕크가 射通되여 不時着한 蘇聯製爆擊機를 視察한結果 同機는 瓦斯탕크만이 破損되엿슬뿐外 그러코損害를 입지안코 外國人操縱士의 負傷은 업지아니햇다한다 發動機及 操縱臺에 露西亞語가 記錄되여잇는것을보면 同機는 最近 輸入된 蘇聯機로 보이는데 操縱士의 國籍에 對하야는 支那當局에서는 緘口不語하나 同機가 不時着한 附近의 警備兵에 드러보면 操縱의 支那軍은 外國人은 모두 蘇聯人이라하야 右操縱士도 아마 蘇聯人인듯하다고 말하엿다 또二十四日 不時着機外 支那軍用機 二機가 擊落되엿다는데 支那側發表에는 全然 [illegible]이라하엿다

人事·集會

◆小野久太郎氏(朝鮮經濟日報社長) 二十六日午前三時五十五分 逝去

山東一帶動搖

【○○二十五日發同盟】 我軍飛行機의 偵察에依하면 山東攻略의 我新銳部隊는 黃河沿岸의 靑河鎭附近에 到着하야 山東省都濟南에 肉迫하고잇는데 同地一帶의 動搖가 甚하야 最近芝罘出帆의 外國汽船으로 一部外國人은 撤退를開始하엿다 龍口도亦是 外國船의 出入으로 殷賑을 極하고잇다

八面鋒

◇九國條約會議에서 採擇된 聲明書의 結論에 依하면 紛爭當事國이 他國의 協力을어더 戰鬪行爲의 速한 終結을期하어야만 完全한 解決을 지으리라고 햇고。

◇또 同條約의 目的에 副하야 紛爭解決의 모든 平和的 方法을 探究할 時이므로 一時 會議를 中止한다고 하얏다。

◇그러므로 九國會議가 아주 閉會한것갓지는 안코나 第三國과의 協力이 불리는것을 보고서도 아직도 協力이니 平和的方法이니 떠들든 무엇을 할하는고。

◇그대로 休會하기가 찍게저 업스니 探究時期라고 休會하는것이 아닌가。

◇休會한 昨日 松井最高指揮官은 支那가 屈服치 안는限 重慶까지라도 攻擊하겟다 聲明햇고。

◇同日, 蔣介石은 最後의 一兵까지 南京을 死守하겟다고 聲明하얏다。

◇事 이에 이르러는 九國會議니 第三國이니 協力이니 平和的이니 될것이 무엇?

謹告

益山郡礪山面壺山里朱山松木은 三南의第一 어란건何位던지 아시난바어니와 弊商會에서 其中推上으로 二萬株를買受하야 方今伐木中 어오며 交通은貨物車가山下까지 直接通行하오니 四海僉位난木材의所用대로注文하여주시면薄利를本位로迅速酬應하옵겟나이다

益山郡礪山面壺山里 明信材木商會

論山郡江景邑黃金町一三九 明信材木商會事務所 電話一一八番

당신은 어데 속하셧소?

하로는 어떤 사람이 말하기를『나는? 참으로『예수』께서 세상 죄를 위하야 죽으심을 밋슴니다』함으로 내가 대답하기를『그러면『예수께서』당신을 위하야 죽으심을 아심니가』하니 그가 말하기를『그것은 알수업슴니다』『세상 죄를 위하야 죽으심을 밋으신다 면서 어찌하야 그것은 몰으신다십니가』『어떠케나가튼 사람으로서『예수』가 내 죄를 위하야 죽으섯는지 알수잇슴니가』『그러면 어대 속하섯슴니가 하나님께 속하섯슴니가』『아니오 그러케 되기를 원합니다』『그러면 지옥에 속하셧슴니가』『아니오 그러케 되지안키를 원합니다』『그러면 천사입니가 마귀입니가』『그도 다 아니오』『그러면 우주간 어나 부에 속하셧슴니가』그가 얼마동안 웃고 처다보며 생각하다가『나는 세상에 속하엿슴니다』하기로 나는 말하기를『올흔 말슴입니다 하나님이 세상을 이처럼 사랑하사 독생자를 주섯스니 누구든지 저를 미드면 멸망치 안코 영생을 어드리라 하셧슴니다 그런즉 그가 바로 당신을 위하야 죽으신것이 안인니가』그제야 그기 웬지 말하기를『지금은 내가 더 말할것이 업시 다 깨달엇슴니다 내가『예수』를 누구의 구주이라는것보다 곳 내구주로 밋슴니다』하엿다

第貳回 新築家屋賣買開始

第壹回九拾餘戶新築은賣盡되얏고第貳回新築家屋이近日中竣工되오니速히申込하야주시요

獎忠壇公園隣接地요重要階級人士의文化住宅이大部分櫻ケ丘을占領함을따라交通路下水溝等衛生施設이充分한模範住宅地입니다

◎月賦도有함

新築場所 櫻ケ丘

京城府鍾路二丁目永保빌딩三階 朝鮮建築社 電話光化門一三四九番

代理店及地方住在外務員大募集

一、外務員月給定額은三十圓給與、每月末에郵便으로支拂함

二、其外手當金으로募集額에二割을給與함

今般本所에서 世界的으로자랑할만한多年苦心으로研究한製造名藥이 百發百中으로効力이有함으로 本所製藥各種을天大的으로効力을宣傳키爲하야 誰何라도一次試用키爲하게 鮮滿各地에다가本所代理店契約에依하야小資本으로도할수잇는事業인 代理店及特約店을募集設置하고委託販賣한藥價만三個月에一回式販賣된藥本價만支拂하기로하고 그리고 地方代理店主에信用과財産手腕에對한人物을選擇하자면不得已其地方에住在하신外務員을採用하는것이便利하겟슴으로手先郡面內에現人式定하야外務員을募集中이오니 志願者는 履歷書及寫眞書廿錢切手添付同送하시면 外務規定及申込書保證人用紙給料規定書代理店募集에關한書類一切을送呈하겟습니다

代理店及特約店設置規定

代理店은一郡에一名、特約店은一面에一名、販賣店은無制限으로至急募集中이오니小資本으로一部에一手販賣權을가지고郡散賣大商會經營할수잇는此期에代理店이나外務員이나定員이有하오니 志願者氏는速히加入하시요但代理店에는屋上看板陳列藥藏其他廣告宣傳物等도本所에서負擔함

各種賣藥製及化粧品 平壤府新陽里一六九番 順天堂製藥所 振替口座京城二五三四五

理想的の社交場

食堂(二階) 新設喫茶部(二階) 酒場(一階裏)

近代的設備に滋養と味覺をモツトーとして從來の御定食は勿論今般下記の通り特別奉仕を致します

(此時間中はサビス料全廢)

浮世の雜音を離れた森密な暖い茶房嘆く『メロデー』純ブラジル珈琲の香こそ貴下が要求する茶房でしよう。

無化粧の素顔の酒場!!でも溫情味にウマイお酒を氣儘に召上れる酒場です何卒貴殿の休憩室として何時でも御立寄り下さいませ

特別ランチ四品¥50錢 其他一品物種種 午前11時ヨリ 午後4時マデ

鍾路2メ 永保グリル 電光639番

御宴會·家族會·其他專用室の準備が御座います

理髮器 鏡 東亞理髮器具株式會社 京城府鍾路二丁目 振替京城一九八八五

高級綢緞 錦花商會 婚需特別優待 옷감 京城鍾路三丁目 電光二四三三

골럼비아時局레코-드 銃後의祈願 正義의進行 Columbia 製造販賣元 株式會社日本蓄音器商會

女子醫學專門校 財團部署를內定
校長은鄭求忠氏說이有力
開校는明春新學期

고김종익(金鍾翊)씨의 유언에 의하야 신설될예정에잇는 녀자의학전문학교는 고인의주택인 부내동정(內洞町)이십구번지에 잇든사무소를두고 경성의전(京醫) 교장 좌등강장(佐藤剛藏)씨가 사과여(佐藤剛藏)이 되여 창립에관한 모든사무를 총독부당국과 교섭중이라 함은 기보한바와 갓거니와 수일전 드듸여 신설될재단법인의내용이 내정되여 불원 총독부당국에 재단법인설립인가의 서식수속을하게까지에 이르럿다 즉

一、名稱 京城女子醫學專門學校
一、財團基金 八十萬圓
一、校舍 現高商跡址
一、理事 朴春子(未亡人) 佐藤 鄭求忠、劉英俊、金鍊洙、金佐 李仁
監事 李甲洙 尹宗鎬
一、校長 鄭求忠博士
一、顧問 京城帝大上田醫學部長 世富蘭偲醫專校長吳兢善博士를 推薦豫定

이리하야 학교는 설립인가가내리는대로 모든준비를완비하야느저도 명년사월부터는 우리사회에 처여자의전으로 데뷔-하게 될것이라고한다

崇專後繼專門校
財團本部는京城으로
主力은農、鑛兩科에
財團人選과豫算問題도起案

평양숭실전문(崇專)후계의 일백이십만원 재단법인 대동학원(大同學院)의 『플랜』을 가지고 이십사일 평양으로내려간 리종만(李鍾萬)씨와 리성환(李晟煥)씨는 기보한바와가티 이십오일 평남 상내(上內)지사를 방문하고 신재단에 대한 상세한설명을한다음 총독부에가 설립되여 이십륙일 오전열한시지로 경성에돌아왓다 이번상내지사와의회견에의하야 재단법인 대동학원의설립에대한 모든수속은 총독부학무국과 협의결정하기로 되엿슴으로 이재단의본부를 평양에두느냐 경성에두느냐의 문제로자연해결되여 경성에확정되게되엿다 이리하야 리종만씨는 이십칠일 총독부를방문하고 이미 그예비교섭은 성립된이때임으로 이제는 재단의예산이며 인선이며 기부행위에 대한 정관등등 순전히 사무적인 의론을하는데 불과 그재단의 예산편성이라든지 금후학교의 학과에대한 모든준비적 내정이 성안되여잇는터로서 보통신 유가증권등 일백이십만원의 재단에서 나오는 년리 륙만오천원이 금후 숭전후신교를 경영하는 경상비가 될것이다 학과는 새로 광산과(鑛山科)가 신설되고 농과(農科)와 광산과에주력할것이바 그경비로나 『레벨』이 농과는현재수원고농(水原高農)의 정도가될것이고 광산과는 경성 고공(高工)의 정도가될것이며 특히선교회에서 승전에 전연손을뗀이상에는 이를인계하는형식이아니라 완전히 후계하는것이되여 이에 그내용설비로나 또는경영재원으로나 그전승전보다 훨신견실하고 평성한 승전의후신 전문학교가새로히 건설될것이다 한참동안숭전의폐교문제를 중심하야 평양사회는물론 조선전체의 중대관심사로 걱정되고잇든것이 이에대동학원의설립과함께 새로운 보무를 드듸게되여 조선교육에 일대명랑선을 긋게되엿다

戰死한英靈遺骨 今日無言의凱旋
龍山驛頭에盛大한歡迎人波
出迎生徒吊歌合唱

북지전선에서 전사한 용사의 유골은 이십륙일오후한시 오십오분 용산역착렬차로 도라왓다 이날 역전에는 군부관계자를통 동부기타 각관공청원 재향군인 청년단원 방호단원 애국부인회원 국방부인회원 각초등중등학교생도 학생등 천여명이각기렬을지어 엄숙히 마중하엿다 군부측으로부터 마중나온일동에게 대하야 인사가잇섯스며 제일、제이고등여학교 경성여자고등보통학교생도 일백오십명은 조가(吊歌)를 합창하엿다

룡산역에 도착한 영령유골

戰傷兵四十二名 今朝에京城着

북지전선에서 명예의 부상을한 고목소위(高木少尉)이하 사십이명은 이십칠일 오전열시반 경성역도착렬차로 귀환하야 룡산륙군병원으로 드러갓다 경성역전에는 군관계자 및 관민다수가 출영하엿다

歸化英國人이 國防獻金

충후국민의열성이 나날이더하야가는이때에 시내에거주하는외국인이 국방헌금을하엿다 이주소는 시내죽첨정(竹添町)이정목륙십팔번지사는 석유업(石油業)하는 『이·씨로빈손』씨로서 이십륙일 오전열시경에 시내서대문서로 현금이천원을 국방헌금으로 가지고와다 그는 독실한 천주교신자로 영국인(英國人)으로서 벌서 수년전에 일본국적에 귀화하여잇다고한다

遝至하는愛國獻金 二百六十萬餘圓
飛行機外에各種兵器를配備

【朝鮮軍司令部新聞班發表】 지나사변발생이래 오개월동안에 반도민중의 애국열성은 조선군사령부애국부 해군무관부(海軍武官部) 총독부등을통하야 각종애국의헌금으로 발로되여 잇서서 조선군은 물론 각관계측에서도 감격하고잇는터이다 그가운데서 조선군 애국부에서 취급한 방공비(防空費)로 사드린것은 십일월이십일현재로 륙군비행기열여섯대 고사포(高射砲)고사경기관총(高射機關銃)등 일백삼십칠정을 돌파하엿스며 이밖게 수속중인 금액도 삼십만원이고 또 그밖게 각지방에서 비행기헌납신청이 잇는모양이여서 참으로 감격하야 마지안는다 십일월이십일 현재로 취급한 애국헌금을 계산하면

▲방공기재비는 이백사십사만칠천오백십이원칠십전이며
▲방공헌금으로는 십륙만삼천십칠전
▲기타도 신입만륙천칠원사십백륙원팔십칠전이며

애국헌금으로 사드린 병기의 종류와 수효는 다음과갓다

▲飛行機 十六機
▲高射砲 二門
▲大空中聽音機 三臺
▲患者自動車 三輛
▲無線電話機 三十組
▲高射機關銃 二十二挺
▲探照燈 十二基
▲高射測量車 三輛
▲小空中聽音機 二臺
▲裝甲自動車 一輛
▲高射機關銃 五挺
▲其他各器 若干

各官署官吏들은 年賀郵便을廢止
全朝鮮各官署에總督府서通牒
非常時局의率先虛禮廢止

비상시국가운데서 새해를마지하는때 관리는솔선하야 년하장(年賀狀)을폐지하야 일반민중에게 모범이되도록하자는 지난십일월의 각성차관회의협의가 엇마전 척무성(拓務省)으로부터정식으로 총독부에통첩이 잇섯슴으로 총독부에서는 대야(大野)정무총감명의로 이십륙일 각국장、판사장、제일차소속관서장(第一次所屬官署長)에 전기취지에의하야 시국이국인민들 관리는 년하상을 폐지하라는통첩을보내엿다

紀元節唱歌統一
文部省의制定에따라

조선내각보통학교의 기원절창가는 문부성(文部省)에서 선정한 기원절축가가 너무 그의미가 어렵다하야 총독부에서따로제정하야 봉창하와스나 최근 초등교육의보급과 또는현하비상시국에 직면하야 국체관념의명징과 국민정신의 진작을기하야 내선일체의 실적을 올리고자 노력중인현상에 비치워 봉창가를 통일식히는것은 시국관계상 가장 적용한 일이라하야 총독부에서는 이번에 이것을 문부성제정의 기원절축가로 통일하기로 결정한후 이십륙일 대야정무총감(大野政務總監)으로부터 각도지사에게 통첩을 발하는동시에 문부성제정봉축가를 인쇄하야 전조선각보통학교에 배부하기로되엿다

廢校된新興 紀全에課稅

【全州】 삼십륙년동안 교육기관으로잇스면서 가옥세(家屋稅)와 지세(地稅)를모르고 내려오다가 얼마전에 폐교되엿든 전주신흥학교와 기전녀학교 기타직원사택까지 세금을부담케되여 목하전주부에서는 가옥세주귀정에의하야 세액을 산출하는중이라는데 아마도 년액백원은 초과되리라한다

天氣豫報

槪況 七七二미리의 高氣壓은支那內陸으로부터 朝鮮을지나서 本邦方面에퍼지고잇스며 滿洲와本邦의 東海上에는 弱한低氣壓이잇다 朝鮮은晴雨가不定하며 小雪이나리다 滿洲는개이고 平壤에는 降雨가잇고 表日本은 개이고 裏日本은 降雨와降雪이잇는곳이만다

豫報 今夜와明日은 개엿다 흐렷다한다

昨日最高 三度三
同最低 零下六度
今朝最低 零下二度九
今日正午 二度五

零下二十五度! 咸鏡北道地方의酷寒

【淸津】 북국에 엄동은 차저와다 백두산(白頭山)기슭에서 내려부러닥치는 찬바람이 관모련산(冠帽連山)을 끔게 휘장하고 멀리 라진 웅기 청진등의 해안에는 서유명한 풍속 삼십메돌(風速三十米突)의 바람잔혹선을 보고잇다

▲십오일에 함북무산군농사동(茂山郡農事洞)일대에는 령하이십오도(零下二十五度)의 혹한에는동속이십이메돌의 렬풍으로 조금만치 심해드면 『빼랙』 초의공중전(空中戰)이 잇섯슴번햇고

▲무산근처에는 성정급한 『평권』군들이 『스께-트』를 꺼내

▲두만강(豆滿江)물에 두께가 랑무려운 어름이 어럿국경경비대(國境警備隊)의 결빙기대책(結氷期對策)을 재촉하고

▲청진、라남일대에 이십이일부터 나리기시작한눈이 사오촌이싸혓다

상업한여름동의 무장에 북국은 바야흐로 장기저항의 진영을가주기에 분망하다

蘇聯强制移住 依然繼續
一方滿洲國으로追放

【新京二十五日發同盟】 연해주(沿海州)재주조선인의 상제이주는 의연히계속되는중인데 지난 이십일일 동녕(東寧)북방에서재류동포 로인과아이들만 세가족 십사명이 소련(蘇聯)으로부터월경하야 만주국관헌에게 구제된 사실이잇다 이들의말에의하면소련서는 조선인장년은 국내에이주시켜서 강제로동을식히고 늙데여들로인과 아이들은 만주국으로 추방하는것이 관명되엿다

少年竊盜團 六名을捕盡

이십오일 시내서대문서사법계에는 시내현저정(峴底町)사는 최명환(崔明煥)(一七)과 김창현(金昌鉉)(一七)등 여섯명의 소년절도단이 일망타진되엿는데 그들은 지난여름부터 서대문형무소안에서 절도단을 결성하여가지고 시내각지의 빈집과 또배회점등의 번잡한 장소등을 노리고 단이면서 절도질을 하던것인데 그피해가 상당한액수에달할모양이어서 그서에서는 계속하야엄조중이다

白晝에兩名强盜
現金七百二圓을强奪

【全州支局電話】 이십오일오후네시쯤에 전북완주군비봉면소농리(全北完州郡飛鳳面所農里)사는 정경화(鄭敬化)(?)는 전주부내정석양(鄭錫亮)씨에게도조 바칠돈 칠백이원을 가지고가는길에 가튼 군초포면신성리(草浦面新成里)불린고개에 다다렷슬지음에돌연 괴한두명이나타나 한자는전기 정씨의 목을켜안고 한자는 품속을뒤저 현금가진대로 칠백이원을 쌔아서가지고 다라낫다 피해자는 이사실을오후여섯시쯤에야 전주경찰서에신고 해왓슴으로 즉시비상선을 느리고 범인체포에활동중이다

猛烈한北支進出 事變以後八千餘名
漫然渡行者嚴重取締

방인의 북지진출(北支進出)은 치안(治安)이회복되는데 따라서 계속하야 진출중인데 총독부에드러온보고에의하면 산해관(山海關)경찰서에서 만연도항자를 취체함과동시에 그들의입국상황을 조사한바 최근에는 일일평균이백오십명이고 팔월이래 시월말까지의 북지입국자는 약팔천오백명(그중여자만 이천사백명)에 달하야 그들의가는곳은 천진(天津)에 사천삼백명、북경(北京)에 이백명 장가구(張家口)에 오백삼십명등이 도항자의중요한수를 나타내고잇다

秋季演習閱兵 各校生徒도參觀
二十七日弘濟院에서

지나(支那)사변을 아페노코 룡산이십사단(二十師團)에서는 추기러한연습을 이십륙、칠량일동안 실시하는데 이십칠일아침에는 연습을맛친후 계속하야 오전구시반부터 홍제천 교량(弘濟川橋梁)(의주가도야십리지점)으로부터 조선목장(朝鮮牧場)드러가는 길에서 열병식(閱兵式)을 거행할러이다 시국관계상사단당국에서도 각의교학생 생도의다수참관을 희망함으로 총독부 학무국에서는 부내각관공사립학교에 교무에 지장업는한도에서 다수참관하라는 통첩을 발하얏다 그러데 참관희망학교는이십칠일 오전구시 이십분까지학생、생도를 인솔하고 무학재부근에서 군부계원의 지휘를 바더야한다고한다

江西、平原兩郡에 農業組合設置

【平壤】 평안남도에서는 농촌부업인 한라(?)사과(苹果) 밤(栗)등으로 장려조성하는 목적하에서 진남포(鎭南浦)성천(成川) 맹산(孟山) 순천(順川)덕천(德川) 녕원(寧遠) 양덕(陽德)등각군에 산업조합(産組)으로조직케하여 상당한 성적을 올리고 잇는데 이번에는 농산물(農産品)의 지도통산을 목표로농업조합(農組)을강서(江西)평원(平原)의량군에 신설할계획을세우고 현재기본조사를착수하엿는데 총독부에 설립신청을하엿스므로 금년중에 실현될모양이다

旅客事務協議會

철도국에서는 오는십이월 이일 삼일량일간 좌등(佐藤)영업과장 사회로 각철도사무소의영업주임 전조선주요역장 렬차구장(列車區長)을 본국에 소집하야 제십삼회 려객사무협의회를 열기로되엿다 이번회의 제목은그 건수 백여건에 달하는데 려객취급사무의 간이화(簡易化)려객서비스개선등이라한다

甲種水産校新設
工費十五萬圓으로校舍新築
漁港淸津에喜消息

총독부에서는 최근 수산업의 비약적발전과 이에따라 최신과학에의하야 산출되는 각종수산가공품이 또한 대발전을 계속하고잇슴에 비치어 함경북도청진(咸北淸津)에 갑종 수산학교(水産學校)를 명년도에 신설하기로 되엿다 교사(校舍)건축 기타 시설비 즉립시비로 십오만원을 명년도 예산에 계상하야 이미 재무국 사정까지 통과되엿다 현재 조선에는 통영(統營) 려수(麗水) 북청군 룡대포(龍川郡龍岩浦) 웅진군 룡당포 동네곳에 수산학교가잇스나 그규모가작은 것은 물론이오 모두 을종으로삼년제인데 이번청진에 신설하는 수산학교는 갑종오년제로 어로과(漁撈科)제조과(製造科) 두파를둘러이다

火藥車가顚覆 兩名이負傷

이십오일오전여덟시쯤하야 부산부영정(榮町) 조선화약총포회사지점(朝鮮銃砲會社支店)의 화약전용자동차운전수 김복찬(金福贊)은 『다이나마이트』 수십여상자를싣고 대구(大邱)로가는도중 경남량산군동상면호포리(梁山郡東上面湖浦里)전북교에 다달엇슬때에 운전을잘못하야 자동차는 전복되엿는데 다행히 화약은폭발되지안하고 운전수와조수만이 전치이주일가량의 상처를입엇다

終幕가까운 中等籠球聯盟戰
興味는京師對崇正、中東對徽文戰에

中央基督敎靑年會主催의 第十一回京城中等校籠球聯盟戰은 지난五日부터 同靑年會館內코-트에서 開催되어 이에參加한 十八個의 校는 昨二十五日까지 實로六十七回의 試合에 達하는바 이 競技를 通하야 中等籠球界의 向上發展을 爲한 功獻은 자못크거니와 앞으로 明二十七日까지 七個의 試合을 行하면 豫定한 『스케쥴』을 終了하기로되엿다 今二十六日밤에 行할 全勝의 京師對崇正戰에 京師가이기면 第二部의 覇權을 掌握할것이며 京師가敗하면 大東과의 一戰을 期待케될것이다 그리고 第一部에는 明二十七日에 行할 全勝을 차지하고잇는 中東이 徽文과의 對戰에 中東이 이기면 中東의 優勝할것이요 徽文이이기면 中東과 培材學이 同率로되여 再次決戰할것이다 第十七日까지의 戰績表를 紹介하면 다음과갓거니와 第二部의 戰跡이 中途에 棄權하엿슴으로 規定에依하야 戰跡의 戰績은 削除하엿다

中學籠球리그第十七日現在

【第一部】

	中	培	普	徽	協	儆	養	(比率)
1中東	：	○	○		○	○	○	1·000
3培材	●	：	●	○	○	○	○	0·666
2高普	●	○	：	○	○	○	○	0·833
4徽文		●	●	：	○	●	○	0·400
5協實	●	●	●	●	：		○	0·200
4儆新	●	●	●	○		：	○	0·400
6養正	●	●	●	●	●	●	：	0·000

【第二部】

	(比率)
1京師	1·000
3二高	0·778
4養正	0·750
2大東	0·875
5一高	0·500
5中央	0·500
8京工	0·125
6電機	0·250
7龍成	0·143
9商工	0·000

【備考 …○은勝·●은敗】

럭비-對抗戰

朝鮮럭비-協會主催의 新義州對京城OB

럭비-對抗戰第一日은 明二十七日午後三時부터 京城運動場에서 擧行할터인데 新義州軍은 同日午前十一時半 京城驛着列車로來京할터이라는바 當日觀覽料는無料 一이라한다

"千名"이"動員"한 一高의長距離競走

京城第一高普에서는 明二十七日午前九時에 飛山橋兵營에 全校生徒約千名이 集合하야 同十時에 一齊히出發하야 永登浦附近新橋까지의 往復코-스에서 長距離競走를 擧行한다

써쓴-압둔 白狗의첫모듬 滑氷黨에快消

얼음이 얼기를 기다리는 滑氷黨에 快消息! 白狗의 白狗氷上競技界의 總本營인 白狗氷上俱樂部에서는 來二十九日午後七時에 市內一丁目朝鮮靑年會館에서 準備會를 열터이라는데 部員諸位는 無漏參席하기를 바란다고한다

實業團對學生卓球 兩軍陣容決定

朝鮮卓球協會主催의 第十二回實業團對學生對抗卓球大會는 二十八日午前十時부터 京城府內에서 擧行

投槍의王國

芬蘭陸上競技는 世界에서도 投槍의나라인 芬蘭大學陸上部에서 投槍에 多數의 選手가 있는데 今年에 드러와서 投槍에 十米를 넘게던진 選手가 五十人이라는 多數에 달하야 大十大米以上을 던진 選手가 十一人이나된다 ▲쌔비넨 七六米四七 ▲나카트 七四米七八 ▲아우드ー넨 大八米九 ▲듸어보넨 大六米六七 ▲렉-베 大八米二○ 메라 大七米七九 ▲휘마이나 大七米一四 ▲마죠지리 大六米九一 ▲밋코라 大六米四三 ▲란타라 大六米三四

◇學生陣容◇

▲主將=李鍾汝(普專)▲選手=上野(大學)太田(同)若竹(同)大野(大東)服部(同)近藤(商商)三輪(同)早田(同)上山(同)尹斗植(法專)佐々木(醫專)太竹(同)高岸鎭(商界)李東煥(同)實藤(高商) 春水(同)

◇實業團◇

▲主將=李龍(鑛府)▲選手=朴在徹(鑛府)金成鎭(同)金容基(同)李東植(同)水島(同)金乾玉(殖信)石宗鎭(同)金相龍(殖産)李鳳杓(同)大野(鐵道)白井(大學)深村(同)朴勳(同)深堀(朝鐵)唯波(鐵紡)朴鎔俊(世界)邁康(鐵紡)

◇海◇外◇短◇信◇

庭球의名手

今年度『오-스트라리아』庭球選手權大會는 『부리스벤』에서 十一月一日에 終了되엿는데 若冠十八歲의 新選手를 使用하는 選手로서 活躍한 『콘·부롬위치』가 前年度覇者 『맑스크란』을 이기고 複式戰에서는 『크이스트』選手와 짝지어出戰하야 兩『라이플』을 獲得하엿다

醬油調味料 旭印純良アミノサン アミノサン製造裝置 設備製造法御一報次第御指導ニ應ズ 工場 仁川府萬石町 本社 京城府壽松町 高田商店

門專科內 李承祿內科醫院 平壤府竹典里(골친신) 電話二一七六番

建物賣却公告 一、高柳式木造瓦葺 ... 入札ノ上賣却ス ... 日本赤十字社朝鮮本部病院

告示 墳墓의位置及基數 ... 昭和十二年十一月十六日 大同警察署長

植永趙士學医 內科 花柳病科 新陽醫院 平壤府新陽里 電話二五七五番

金儲 カタログ呈 ... 石塚機械製作所

無代進呈 流行型腕卷クローム側時計 ... 大特價 壹圓四拾錢 大景品付

便紙 이면무엇이든지 알게된다 特別景品付大賣出!! 日本一大寶典 便紙完備된 ◇組合式과 新案辭典式의 長點을採取한 新時代에適應한新講義를한無比의名著 字くづし辭典 蘭展書き方 大景品 積文堂特賣部

樺太廳官營 海狗腎 補精腎氣强壯에神秘的靈効를가진全世界에唯一한高貴의實彈眞品이외다 求服을願하시는분은 說明書請求次第無料進呈함 果然 百發百中 證明品 發賣元 合資會社 大洋貿易社 釜山府草梁町四一八 新品到着

合資會社 杉山商店 京城支店 カタログ進呈 아구로티-제루 發動機 大島力一百馬力

クボタ 輕油、石油發動機 同名(クボタ)類似品이 잇슴에 注意하시압 大阪 株式會社 久保田鐵工所製

松の實 ミルクキャラメル 京城菓子株式會社

救急靈藥 天寶水 非常時家庭常備 식상、토사、곽란、구기、주취、두통、기울、증서、선차、현훈、수토불복등에특효 ▲代理店特約店、配置賣藥大募集 商報請求次第無代進呈 發賣元 平壤永生堂製藥社 ▲五大名藥 崔氏秘傳膏 胎養調經湯 ネツピリン 滅癬水其他 各種製藥本舖

ヘチマ 美晶크림 돈업서化粧못한다는 말은거짓말 ●非常時를爲하야 高貴한原料를精選하야 값싸고品質조흔 美晶크림을 써보십시요 (全國化粧品店에잇슴)

ミロ樂器店鍾路支店 ヴァイオリン五、五〇ヨリ各種 ギター八、〇〇ヨリ各種 マンドリン七、〇〇ヨリ各種 ウクレレ二、五〇ヨリ各種 トンボKKKヤマハ 手風琴 四、八〇ヨリ各種 ハーモニカ 七五ヨリ各種 カタログ進呈 地方御注文は前金三圓以上申受ます 京城府鍾路二丁目

本社 大邱支局 電話一四四三

南宮春 作 「深深山村의 白도라지」 一幕 李 作 「深夜의太陽」 三幕 劇團中央公演第十一回 二十四日부터 二十八日까지 ▲每夜上演

先驅一週忌慰靈劇奉祭 ... 天主降生一九三七年十一月二十八日 東洋劇場

東京中外商業新報所載 (동경중외상업신보소재)

무서운매독으로 [illegible] 설움가사를보시오

問 남편은 밋처(發狂)바리고 시어머니는구박만하니 시집사리못해!

◇나는 이십팔세되는 녀자인대 사년전에 어느 집으로 시집갓슴니다 시집에는 남편과 시어머니와 세식구이엿슴니다 나는 남편과 시어머니께 일심정성으로 봉양을하엿는대 시어머니 눈에나서 반년이못되여 잔소리가 심하야지고야 무일업는것도 남편에게 고자질하며 험담하기시작을 하얏슴으로 남편은 새중간에서 엇지할줄을모르고 매우 곤란한모양이엿습니다。 그런대 작년이월에 남편은 별안간 발광(發狂)하야버렷습니다 의사에게 진찰을받든즉 십년전에 걸녓든 매독이 머리로 도려가서 뇌매독이 된까닭이랍니다 이런것을 시어머니는 『네가남편을 잘못주리서 걱정만식힌까닭으로 밋처버리게되엿다』고하면서 네가잇스면 더ㅣ심하야질것이니 친정으로 도라가라고 쫏처냇습니다

그후 할수업시 [illegible] 사랑하는남편을 빼앗기고 [illegible] 설움하엿스나 도모지 결말이나지아니하고 [illegible] 그도 어렵고그대로 살어야만합니다 지금다시시집으로가자하니 바른정신으로 도라오면 몰르되좃치낫지아니하고 정신병자이라도 남편이나 심하야지니 남편에게는 참아못할일이요세상에서는 병든남편을두고 갓다고 조롱할지도 모릅니다 그러타고 도저히 시집으로 갈수가업습니다 또 친정에만 [illegible] 언제까지든지 메룰까칠수도업고 맛침 다른데 혼담도잇습으로 빨니 결말을질라하는대 민적을가를랴면 재판을 해야하겟습닛가 그리고 아들은 둘이나잇섯는데 남편의매독이 전염이되야 낫지 얼마안되여 죽고마랏습니다 이일을 장차엇지하엿스면좃켓습닛가

答 또한 사정입니다 적당한사람에게 의뢰하야 교섭하시오

무료혈액검사 지방에서설비가 불충분하야 혈액검사를 못하시는분은 의사에게 피를 뽑아보내시면 무료로 검사표를보내드리겟습니다(保健奉仕)

만일무효면엇더한책임이든저집니다

약가

완표중에	십오원
중 중에	십원
보 통에	칠원
경중예방에	오원
송료 선금	십오전
대금 인환	삼십오전

다른경과다르니 「십오원짜리」를 쓰시고 후환을업새시오

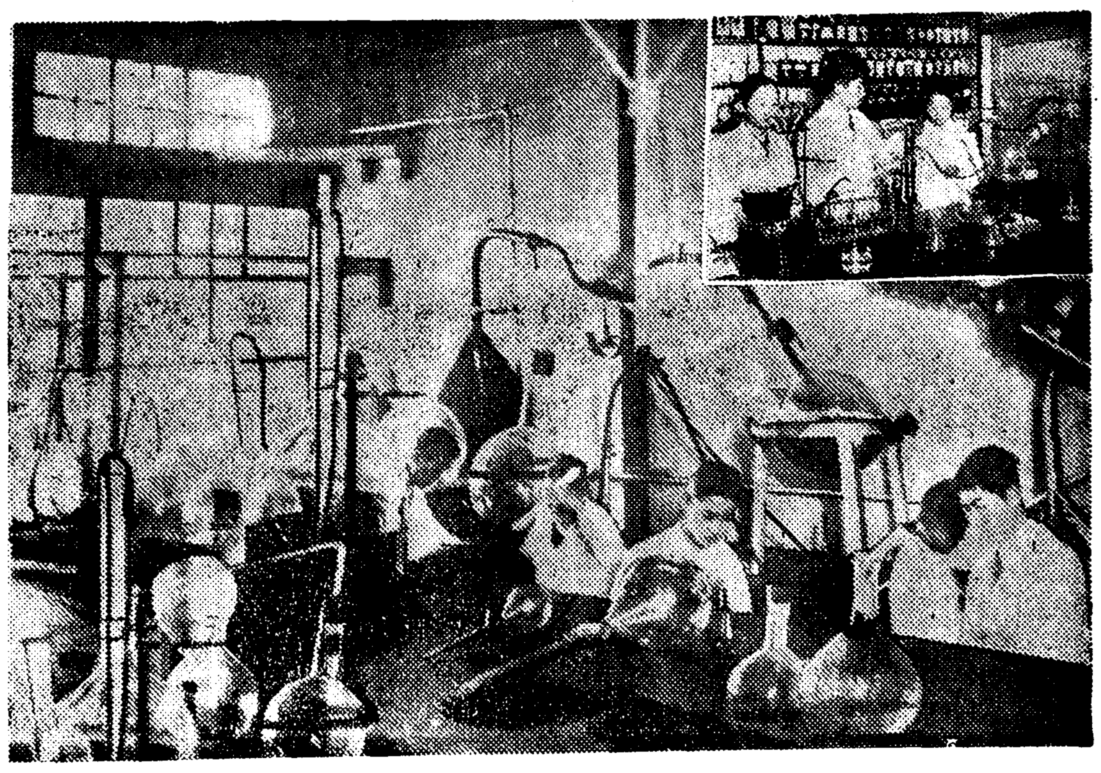

(제이시험실의일부)

신성당제일시험실광경일부

여러한 조선제일가는 큰시험실(試驗室)은 신성당박게업다。

매독에 전멸 에 제일힘센먹는약

주사로안낫는 분은 꼭 푸로다를쓰시오

매독엔 푸로다ㅣ가 제일

驅黴最强力劑

血의敵

앗가운청춘 꼿다운청춘을보호 하자

全人類의敵 (전인류의적)

인매독을박멸하자

內務省統計(내무성통계)에 매독으로사망하는자가 일만명중에 一一○이라는수자로서 다른나라보다도 몃배더만타한다 더욱 사람의꼿따운청춘시대에 특히만흔병이니 참통탄할일이다

그런대 이병은 화류병이고 또 코가 떠러저고 언청이가되고 ○여빠지고 툭툭 창독어터저고 하는아주 저독하고창피한 악질임으로 병에걸녓서도 남이붓그러워 잘말하지 아니하고 내외간이라도 말못하는 일이 만타 또 유전으로 선천매독이 만호나 어역시 매독인줄 알면서도 잘 말하지 아니한다。 그럼으로 매독이 이세상에 그러케만치 아니한줄알지만은 한번 걸리여서 고치지 아니하면 칠팔대(七八代)유전하는 이매독이 우리 인류에 얼마나 만히 퍼저 만연되여 큰 해독을 주는가는 일반 전문가는 물논 나라정부에서도 크게 근심하는바이다

一時的、不合理、不充分한治療를排除하자 (일시적 불합리 불충분한치료를배제하자)

도리혀병을악화한다 병고치려다가

生命을빼앗긴다 (생명을빼앗긴다)

그런대 보통、매독이라하면륙백륙호(六○六號)주사로 병균을일시 잠복만시키는일서적 치료법외에는특별한 약어업섯다 하는수업서 독한약을 피우다가 참혹히피를토하고 죽는수가만헛고 또주사도 일주일에 한번씩 수십주일을 두고 마저야 겨우 그만하게는하나 춘추(春秋)로 다시 도질뿐아니라 잘못마지면 살이썩고 생명에도관계되며 수십원 수백원의 금전이들게되니 무서운 병인 줄알면서도 그대로 두게 되니 참절통비탄할 일어다

放心絕對禁物 (방심절대금물)

悲觀無用 (비관하지마시오)

중병이라고 비관할 것도아니오 경증이라고 방심은 절대마시오 특히 잠복성매독은그다지 심하지아니 함으로 등한히 생각하고 치료를 태만히 하면 병세는 점점 깁피 드러가 내장 골육(骨肉)에까지 침입 하며 척수(脊髓)로부터 균어 머리로 드러가 발광(發狂)하게되며 중풍 반신불수가 되기도하고심장마비(心臟麻痺)뇌일혈이되여일조에 생명을일케된다 하물며 잠복하지아니하고 외부로 러지겨 시작하면 연한 뼈를 침노하야 파드러가는 성질임으로 코가 부지중에 떠러지고 왼몸에 종기가 러지고 골수로 드러가 사대육신이 쑤서고저려고하야 참혹한 생을 보내게되며 무죄한 자손에게 유전하야 적악(積惡)하게 되니 엇지 두렵지 아니하리오 금은 보화보다도 소중한것은우리의신체오 우리의생명이다

육체를 갈가먹고 생명을 빼아서 인생을 여지업시 짓발버리는 대적중에도 악독한 대적을 전멸 하자 매독전멸

천하에공명

전인류를 구원하는 천사가왓다 과학의 위대한힘은 드디여대승리(大勝利)의함성(喊聲)을 치고 세상에나왓다 수만흔 환자의 물밀듯하는 감사의 편지가 산갓치 싸엿스니 완전히 악독한 병마를 정복(征服)하고마럿다

매독、당창에는

푸로다ㅣ가제일

이라는말이 드디여이 세상을 뒤흔들고마럿다

그러면 푸로다ㅣ가엇지하야 매독을 전멸식히나 절대

特效한리유 (특효한리유)

는무엇인가

일、내복하야 합리적흡수(合理的吸收)즉먹은약기운이 완전히흡수된다

이、그리하야 혈관을통하야 피를맑게(血液淨化)하며

삼、약이혈액중의 백혈구(白血球)와 합력하야 병균을죽이는 힘이제일강렬한것(殺菌力强烈)

사、신진대사의 기능(代謝機能)이 특수함으로 당창이 러진데라도곳새살이나서낫게되고(筋肉蘇生)

오、병독을 박그로내ㅣ모는 성질이강하고 속함으로내장에 병독까지속속드리 업새게되고

륙、『주사』는 피속에 병독균을마취(痲醉)하게할뿐이나 이약은 골수에깁히 백인균까지전멸식힘으로 신체내에 잇는독이완전히치료된다

칠、그럼으로 절대로 재발 되지아니한다 (絕對不再發)

팔、약성질어 제일강하고도 우량함으로 결코부작용에나 구감어나겨나 하는일이업타

구、균을죽이는 힘이강하고 독을내모는 작용이강대함으로 치료하는 기간이아조속합니다 (治療短期間) 일주일이면 대효가남니다

다음가튼증세에 쓰시오 남녀간 국부가 헐고、좁쌀가티도든분、몸이가려웁고 여기저기 종기가나는분、눈이 희미하고이가(齒)솟는분、얼골에 여드름가티 마니 나는분머리가 빠지고 코가허는분 팔다리가 쑤시고저리고 등창이러진분 태독、창독、습독、양매독、선천매독、감창、일절 매독성제증

일각의지체가 십년의후회

신성당에서책임지고드리오니 곳쓰시오

꼭주의하여야할일

약만전문으로하는약전문회사의약이일심전력(全力)으로 연구를 충분히 하는고로 효력이제일 임니다 무슨 회사약품부니 무슨상점이니 하는데서 파는것은 약어 전문이아닌고로 약효가실하다고 할수업습니다

그리고 과학과의약학 (科學과醫藥學)이 제일 발달된 선진국의 약품을 즉접 수입하는 약어조흔약이고갈도쌈니다 조선안에서 버터서파는것은 빗싸고 무효한 무명품여 만슴니다 주의하서야함니다 좀 잘생각하여 보시오、또요지음 뇌지못한 약을 가저고별별수단을 다부려광고하는자들여만으니 주의하시오신성당을모방하고자하는광고에 속지마시오、장담하고절대보증하고드리는약은신성당박게 업습니다

漢藥도具備

漢藥은朝鮮서神聖堂어第一싸다

支社長大募集 (大特典附) 規定書郵送

資本金百萬圓 朝鮮第一가는 큰藥業會社

京城西大門電車停留場前 서대문제일큰헌벽돌지

ケンオー 겡오ㅡ王 本舖 鮮滿總發賣元 神崎神聖堂藥品直輸入株式會社

電話 光化門長三三四番 光化門一○七七番 振替口座京城四九五○番 私書函西大門第二號 光化門第四五號

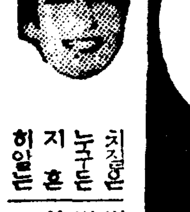

치질엔 엥구루 가제일

치질은 누구든지 흔히잇는 병인대 대단히괴롭고 더러운 병이라 심하면출혈에 큰구멍이들 식새지난다 보통수술을하느니 단근질을하느니 살약을하느니 하나

[illegible] 시원이나서 도진다 엥구루는좋은 약으로 [illegible] 약이 녹아떠저서 기피는독에 신속하다 [illegible] 고통나는치질 가려웁고 아픈치질 [illegible] 약간 [illegible] 이원이오경성서대문신성당으로 주문하시오 [illegible] 당일로보내드립니다 병이중심하면 삼원분을쓰시오

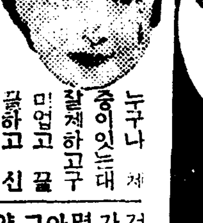

속병 체증엔 겡오ㅣ 가제일

누구나 제 중이잇는대 잘체하고구미업고 끌꿀하고 신트림하고 배아프고 설사하고 가슴이쓰리고 생목이올나오고 배가부굴부굴하고 방기가 잣고하면 체증이라곳안고치면 픽픽키면 즉사한다맥켯든관겨도 곳돌든 것이 겡오뿐이다 가슴아리、속병、체적이되여 생명을 빼앗기게되니 엇지두려웁지아니하리오 그런대보통갑시싸고일시적인위장약을써서 [illegible] 겡오ㅣ(KENGO)는 약효우대하야일시적이아니고 비위를보하고 위장의근본조직을다시 소생식히고 소화를잘식

히는세가지작용이잇다 그성분도 세계에서유명한『헤푸ㅣ』제가만히들고 [illegible] 리상적(理想的)으로드러서 리상적(理想的)[illegible]한 위장약이다 약가(價)도 [illegible] 병이잘낫고 [illegible] 아니한고명한 약입니다 위장약으로일주일분에일원자리 『겡오ㅣ』 [illegible] 경중에이원 경성서대문신성당으로주문하시오 병이심하면 오원분을쓰시오

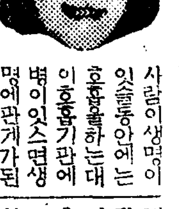

해소 기침엔 에치세ㅣ 가제일

사람이생명이잇슬동안에는 호흡을하는대 이호흡기관에 병이잇스면생명에관계가된다

해소、기침、담 천촉증은호흡기관의병이다각기로기침을하야도독이아푸고 끔이쏘다지는것갓고기운이릴진하는대 해소기침병으로오래고생하면 감수를하는것이다 심하면제일무서운 폐병으로변하기쉽고폐병이되여인명한일도잇다

신성당명약『에치세ㅣ』(EOH IPE)는호흡기관을완래하게하고담을업시하고 [illegible] 보통기침병은 [illegible] 호흡기병으로해소、천촉、만성기관지가다루、경해、기관지확장、백일해、등에신효합니다 [illegible] 경성서대문신성당으로 주문하시오 [illegible] 이원 [illegible]

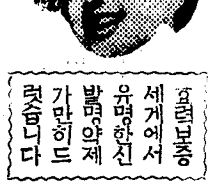

폐병 부족증、늑막염엔 나오세ㅣ NAOPER 가제일

효력보증 세계에서 유명한신발명약제 가만히드렷습니다

[illegible] 입때까지는 환부의균만죽이랴고드럿스나 그래서는 절대로안낫는다 살균도필요하나한편으로 몸도보하고 [illegible] 분명히 [illegible] 에하여야된다 종래에는 이상작용을 시키는데 여러가지로 애

[illegible]

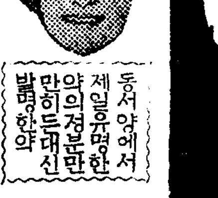

보을보양 젊어지는약 가이자ㅣ KAIZER 가제일

동서양에서 제일유명한 약의경분만 만히드린대신 발명한약

사람은 보통백살까지는수명이 잇스나 정력이 쇠약하야 오래 못산다 원기가왕성하야 하고십흔일을하고 인생향락도 영구히 잇게하여야한다 새로 신발명한

[illegible]

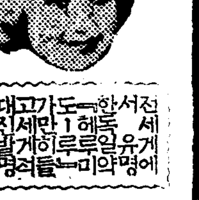

링질 대하증 냉병엔 구로베르 KUROBER 이제일

남녀 만히잇는 부인병 대하증 냉병 오줌소태 월경 고르지못한데 하혈등으로 별치료를 다하야보고 도만바리고 근치안되여 고통하는분은 이것저것수저할것업시 안심하시고 제일먼저 대신발명된 구로베르(Kurober)를 쓰시오 구로베가치 신속한

[illegible]

家庭

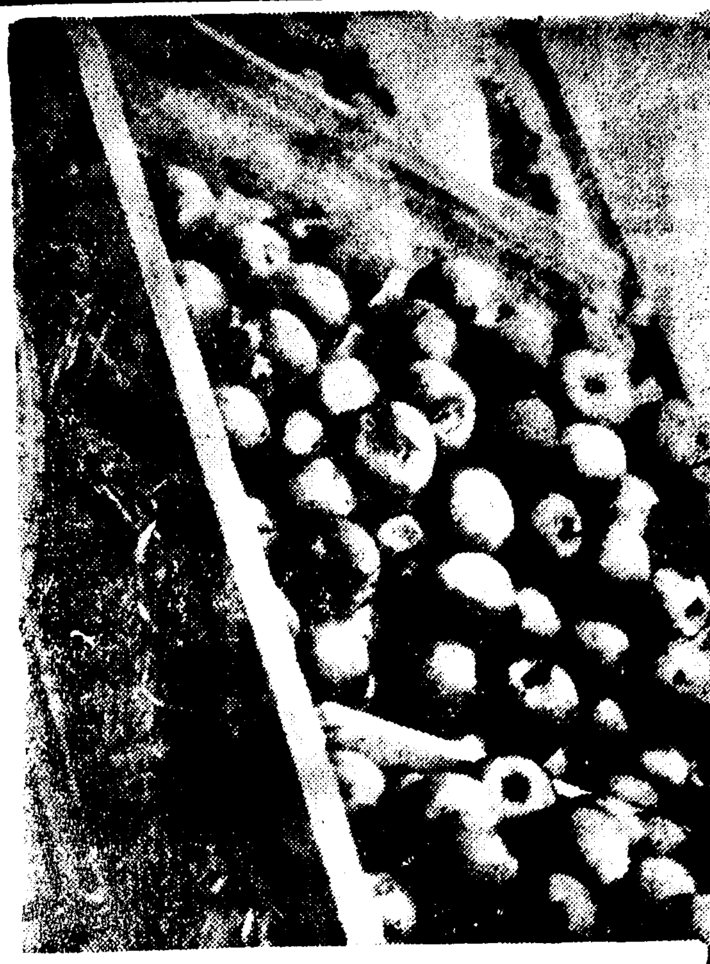

사과의가치는 꽁문이냄새
살때의주의와먹는법

사과라고 한말로말하면 하나 그종류가 여러백종되니 어떤것이조흔것이지 알수업습니다 누구나다 아시다시피 유명한홍옥이라던지 국광이라면사과왕으로뽑히고 잇스나 반듯이 그러치도안습니다. 종류에 따라서는 신맛이만흔것도잇고 단것도 잇습니다 신것은 가공용으로 필요하며 단것은그냥먹기에 조흡니다

그냥먹기에 조흔종류로는외관이 아름답고 향기와맛이조타는 세가지조건을 구비해야합니다. 그종류를말하면 스타ー킹이라는것이 잇습니다 여자 양말로아라서는 안됩니다. 스타ー는별이요 킹은임금이란 말입니다

미구루이자ー나즈홍부러드리온것으로 현재조흔종류로는 최고품입니다. 한개가 한돈이나되는 큰과일로서 미국에서는 색갈이 퍽조타고하야 일본서 [illegible] 외업둥이가잇서서 보기에좃습니다

한국을 안에너흐면 [illegible]의 향기와 [illegible]사탕의 그것과갓고 맛은맛업서도 적당히 시다고 고문이 평창합니다 한개에 사십전으로부터 칠십전까지라하니 굉장하지안습니까

데리샤ー스종이란것이잇습니다 [illegible] 색갈이 [illegible] 것이특징이며갑은 한개이십오전으로부터 륙십전까지 잇스니이것도 상당합니다. 골든데리샤ー스종이잇는데 [illegible] 고 데리샤ー스보담 살이연하며 신맛이더합니다 갑은한개에 삼십전으로부터 칠십전까지잇습니다.

인도종은 [illegible] 한살파 신맛이 전연업는단맛이 특징이며 파집이적은것이 결점이나 부인들이 만히먹습니다 그리고 인도라하는것은 원산지가인도란것은아닙니다. 아메리카의 인디아나주가 원산지입니다 한개에 삼십전으로부터 륙십전까지 잇습니다

에이(?)[illegible]이란 종류는 재래종을 개량한 것인데 그냥먹을 사과로는 제일조흡니다 [illegible] 전이 시원치안흔것이 결점이 나한개에 이십전부터 삼십전까지 잇습니다.

홍옥과 국광은 신맛이 강하고 구수하나 아메리카에서는 가공용으로 밧게쓰지안습니다 예술회이 [illegible] 등한종입니다.

사과를 골르는 방법을 아십니까 조선사람은 외관이아름답고 나다리가 조흔것을 골르나서 양키들은 이상하게도 사과꽁문이를 코에대고 냄새를마터봅니다

냄새가 향기롭고 빗갈이 아름다우며 전체의조화가 잘된것이면 반듯시맛조흔사과입니다.

재래에는 사과를 반질반질하게 닥거서 노코 팔앗습니다 그러나 파일은 무엇이든지 파일거죽에 발려잇는 천연의 기름이 못처잇서야만 맛이조흐며 이것이 떠러지면 맛이 나빠지는것입니다

그러므로 원산지에서는 어가루를 떠러트리지 안토려고 애를 쓰는것입니다

가정에서도 사과를먹을때는 그냥씨서먹지말고 그냥 [illegible] 이가루를 씻지말고 도록하십시오

병든사람에게 사과를 먹인다던지 프럼(?)가지고 가는 사과는 스타ー킹이나 데리샤ー스가조흡니다 비싸서 못하거든 너무신것은 피하고 단것을 가저가도록하며 집을내서 먹으라면 엇지한것도 상관업습니다.

점심때는 밥빗이 깻집치집을내야만 영양분이 완전하니 사과자살(?)이와 [illegible] 이약이가 낫스니 다 사과자살때의 주의몃가지를 말슴드리겟습니다.

사과를끗고 꽁문이를 드려다보면 꽁문이가 아조뚜렷한것도잇스며 히미한것도잇는데 다섯갈래로 자욱이잇습니다. 이산봉오리가천생긴 봉오리중간을 칼로조개면 그조개자욱에 씨알이나타납니다.

이씨알을 칼로 오려버리고 그냥 속우리채 먹도록 하십시요

이러케하면 사과의제일영양분만흔 껍질및과씨알부근을빼지안코 먹게됩니다

이러케하지안코 달리먹으면 실상은 조재비꼬리빼긴것처럼 사과를먹게됩니다.

어린이의착한행동 어떠케칭찬할가
그릇된칭찬은어린이를망처노코
돈을주는것은잘못

어린이를 꾸짓는것과 칭찬하는것을 어린이를 칭찬해주는것으로 도어려울것입니다. 어린이가 착한짓을 하엿슬때 부모는 누구나 어린이를 칭찬해줍니다 그러나 그칭찬하는방법이 여러가지입니다. 어떤 어머니는『착한아이』다 하고그머리를 어루만저줍니다 또한어떤 어머니는 돈을한닙 주어서 무엇이나 네마음대로 사 먹으라고합니다. 그리고 손소 무엇을 사서주기도합니다 그리고『다음에도 이처럼착한 짓을해야된다』고 약속을 시키는이도잇습니다

제일처음의 어머니가 칭찬하는방법이조흡니다 그러나다만 이것만으로는 효과가적습니다 어린이를 칭찬하는데는 어머니의 질거운모양이 순수하게 나타나지안흐면 안됩니다. 사랑하는 어린이가 착한짓을 하엿다 어린이는착한아이가되는것이다 하는 질거운표정이 나타나야만 합니다. 어머니를 즐겁게하고 그가 쉬히잘을 실행하엿다 해서 어린이를 착하다고 칭찬해서는 안됩니다.

그다음 어머니의 칭찬하는 방법은 자칫하면 어린아이를 망처노키쉬웁니다. 착한행동은 물건으로 밧굴수업습니다 돈이라던지 물건을 줄때에는 어린이를 물질적인 것으로만 여기게 되어 착한일을하여도 칭찬을바라고 하는 그런태도를 가지게됩니다

울엿상맛재비로 주어서까지어린이로 하야금 착한짓을시킬수는업지안습니까

그다음것도 착한짓을 할때어머니가 주는돈과 음식이란 이나서야 그어린이의 정신은 어떠케 됩니까 그러므로 이러한 칭찬은 하지안토록하며 이러이러한짓을하면 노리개를 사준다고 하는말도 절대로하지말도록 하십시요

제삼의 어머니의 칭찬하는방법은 결코틀린것은 안입니다 그러나 그것은『나의사랑하는 어린이여 착한일을하여다』하는듯이순수한 질거운이 나타나지안코『이더우일은 대단치안라 아고다는 이보다더착한짓을 해야만한다』는 뜻이 나타나는까닭입니다

이러한방법으로 나아가다가는짝가튼 혀제남매가 짝가치 착한일을하야도 칭찬하는정도가달러서 나중에는 의외의답분결과를맷기쉽습니다.

그리하야 제일리상적인칭찬방법은 칭찬하는어머니의마음이순직하여야하며 그저『착하다 장하다』『상으로 그림책이라도 사줄가』하는것이조흡니다

중요한것은칭찬하는어머니의 마음이나에달렷습니다 순수한 질거움이나타나고 감탄하는기색이 드러나면 그만입니다. 이러케순수한질거움과 감탄하는

눈표정이 어린이의 정신에얼마나 커다란힘을주며 조흔착한 용을하는지 측량할수업습니다

어린이가 착한짓을 하거던 부모되는 사람은 그의벗이나 동모가 되여서 가티탄복하고 가티질거워해야합니다.

솔과대

소나무와 대나무는 겨울이 되여도 입히 떠러지지안코 파라케 그대로 잇다. 그래서 녯날사람들은 마음구든 사람을 솔과대와갓나고햇다。(금강사람수면히)

수만흔기름중에 어떤것을쓸가
잘못쓰면머리털이붉어저 식물성은치패가적다

머리기름에는 여러분이아시다시피 액체(液體)로 된것과 고체(固體)로된것두종류가잇습니다 그리고 그성질로 식물성(植物性)과 광물성(鑛物性)

으로 분류되어잇습니다 액체유(液體油)가운데 섞조흔종은 동백기름파 올리브기름 가튼것을 원료로하고 거기에 조흔 향료(香料)를 섞거서 만드럿스며업지는것은 배추씨 또는 피마자기름가튼것으로 만든것입니다

광물성에서는 와세린에향료와 색소(色素)를 섞거서 만든기름도 잇습니다

고체의것에는 정제한 도야지기름과 소기름 경납(鯨蠟)와세린가튼것으로 만드러젓습니다.

비피적 연한 반고체상(半固體狀)의 포ー마드와 아조 단단하게된 코스메칙크가잇서서 남자용으로만 쓰여지고 잇습니다.

그래서 이원료의 식물성과 광물성은 어떠한 특성이잇느냐하면 광물성은 모발이 억세인사람에게 적당하고광기가 조흐나 비누로 씨처도 잘지지안습니다.

식물성은 모발이 억세인 사람에게는 적당하지안습니다.

그러나 비누로 씨처도잘 지워지며 양모(養毛)하는데 는 단연 식물성 기름이안히면 안됩니다.

남자라도 머리털이 부드러운사람은 포ー마드를 바르지말고 동백기름을 원료로 한 물기름을 바르는것이조흡니다

그리하야 향유(香油)에 망물성기름이 드러잇는지 업는지를 가려서 구별하는데는 향유를 유리병에넷코이것파가튼분량의 가성소ー다의용액(溶液)파 알콜을 석거서 흔들면 식물성유가든면 점점용해되나 광물성이면 조곰도 용해되지안코 도로혀 하이야케침전(沈澱)이 되는데 이것은 파라핀이나와세린입니다

포ー마드가튼 광물성식물을거든보아서 구별하는데는 망물성기름은 어되여인지효리테가잇스나 식물성은 투명한기가잇습니다.

또한 석냥개비에 조곰씩 처서 굿불로 태워보면 망물성은 기름끄렴이가득한연기가나고 식물성은 그다지 심하지안습니다. 연기가 만히날사록 불쾌한냄새가납니다.

재래로 쓰여저오던 밀기름이란것은 배추씨기름과목납(木蠟)을 석거서 만드는것입니다.

또한 양머리에쓰는 부리란친기름은 식물성의 기름에 상륜를 가한것이므로 모다식물성입니다.

기름의조흔것은 써보면감일것인데 도다론에、배여나오는 포ー마드나 공기에부

다치면 산화하야 진득진득하며 향료가날라고 냄새가지독한것은 날분것입니다.

동양사람파가티 머리털이 검으데는 광물성은 잘못하면 머리가 붉어지거나 누려지므로 부적당합니다

머리기름은 모다 변어내허서파는데 달아서사면 경제됩니다 그러나 동백기름은 관심치 안는사람에게는 경제되나 포ー마드는 그냥보아서 잘구별할수업스므로 아조 유명한 데 드러잇는것으로 사는것이 안전합니다.

맛잇는지나요리
집안에서도넉넉히된다
⑩ 鄭順媛

쌔선(三鮮)

◇재료 생선의젓엿게 고기인자 도야지고기졍살을 [illegible]

◇맨드는법 고기는 지리드러서 [illegible]

리우위편(溜魚片)

(생선을 얇잡이하게 써러서 [illegible])

◇재료 생선(무스생선이던지살을 풀러볶는것) 연제유(燕)부추 파조곰 기름 한근 그린피스조곰 술 설탕조곰식 갈분 회조 국물조곰식 죽순반개

◇맨드는법 생선을 엷게써러서 슬 생강 소곰 파 갈분을 무처서 기름에 돌이위버고 국쑥에 죽순넛코 생선볶너 허서 염제유 완두넛코 볶너어서 갈분을 녹신하게풀러서 회조가루를화 로 갈을맛추어 회조가루를화 르를 하야먹습니다.

식진차오반(什錦炒飯)

◇재료 햄 두냥중 죽순한개 고 린피스(완두)반찬개란 두개파 생강 조곰식 밥 오홉 기름 조곰

◇맨드는법 밥을되게지여서 잘식 혀놋코 고기와 죽순을 잘게 썰고 파와 생강을 채로써러 놋코 계란풀러서 넛코 남비에 기름을 펄펄끄려서 밥을 넛코 계란풀너허서 볶름통가 가지고 재료를 모두 너허서 잘지으후 간장과 소곰으로간 을맛추고 밥알이노릿노릿하도 록 볶거서 더울때먹습니다.

우썅러우(五香肉)

◇재료 도야지고기한근 팔각두 (오미를 너허서 지는것)

◇맨드는법 도야지고기는 억 개고기를 골러서 덩어리채물 에다 깨끗이씨서서 길죽한남 비에담고 물을너허서 끄리다 이십분동안 끄려서 끄리뒤 끄다장과 생강넛코 끄리다가설 합과 회향을넛코 중화(中火)에 사십분동안 끄린뒤 꺼내여서식 힌후 잘써러서 접시에답습니다 조선제육비슷하나 간이고기 에배여서 먹기좃습니다 간단하 므로 누구나 맨들기 쉽습니 다 (쯧)

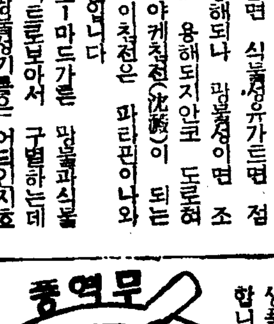

풍역무
新一육공공에 호수와운동장

뉴ー욕의 칠십구번가(七十九街)에 고가식의 자동차도로가되엿습니다

『만하탄』의서쪽에된이도로의 전장에는 크다란자동차정류장이 되여잇서서 이 백오십내의 자동차가 수용되여잇습니다

이건설비는 이천사백만불로서 여기로으로 회사하면 철천만원이 허신됩니다다

이것이완성되엿스니 아교로는 이와가치 훌륭한공원을 하야 크다란 공공수풀만 들고 배노리하는데를 설치하며 운동장도기꿈하야 거 이완성을 보저되엿습니다 일

中篇小說 人生特急 【45】
盧春城 作
崔根培 畵

림순철 (五)

순철은 집을떠나며 다시 자기집을 바라보앗다. 늙은 부모 한데뭉처 눈에 눈물이고 엿는지 무어이 잘보이지 안헛다

『내가 잘못이여……그저 예지고 만셈이지……』

그는 무엇을 결심하는듯이 주먹을쥐엇다.

『내가 열정으로만 살다가는일생을망칠거이다。새길로 새살을――새세상을……그러라 이기장 줄더큰것을 향하여 나가자!』

하고 혼자중얼거렷다. 사실순철은 중학을 겨우마치고 동경에서 고학을하며공부를하엿다. 그러다가 우연히 영희와알게되여 영희의 알뜰한도움을 바더 대학까지 공부를계속할수가 잇섯다.

그래서 영희는 그의은인이엿 다 또는 사랑하는 사히가되여

이생각은 순간가튼 그의머리를 놀오고 잇섯다 눈만감으면 경순이 눈아페나타나서

『마이 하――든!』

하고 부르는듯하엿다 어떤때는 경순의 슬픈 모양이보이고 어떤 때는 경순의 웃는얼굴이 보엿다 밤에도 경순의 꿈만꾸다가 잠을깨지지 못하엿다

『한번만 경순을……』

하고 생각하엿다. 그러나 그다음에 순철은

『아니다 아니다……』

하고 마귀나 쫏는듯이 손을흔드럿다.

『나는 경순을 이저야한다 이것이 내가 새것을 차즈려는 제일의 조건이다。』

하고 입을 꽉닷을고 고개를흔드럿다. 그러나 그의 감정만은 그의 리지를 누르고

『경순! 경순!』

하고 불럿다. 그는만년필을가지고 원고지에 경순 경순하고멧 천번이나 써보앗다.

『그리고 몃만번이나 써보앗다 그의마음에서 떠나지안헛다.

그러나 그러케 경순은 그의마음에서 떠나지안헛다.

『어서 이땅을 떠나야해……。』

하고 굿게 웨처보앗다。

『그러나 경순은 어떠케 지낼가? 부모의 엄한 감시아래 갑옥생활을 하겟지!』

하고 생각한즉 한시도 참을수업슬만치 그가 그리웟다。그러나 순철은 이를 다거물고

『생각지말자――』

하고 머리를 흔드럿다. 그는한시라도 이땅에 잇기가싫엿다。

그는 봉이야 봄이야 자기작품의『관권을팔어 려비를 작만해가지고 서울을 떠나기로 하엿다。려행권은 동경에가서 내기로 하고 그는미국행을 결심하엿다。

순철은 느진봄날 어느아츰에 경순이사는 서대문을 향하여몃번이나 머리를숙이고 부산행렬차를탓다. 그리고 부산에서야경순에게

『경순씨 나는 이땅을떠나면서도 못뵙고 갑니다 부대 나를잊고 새길을 차즈소서 나는 생각한바잇서 미국으로갑니다 나를잇고 새로운길을차조시는것이 나를 사랑하는것이될니다』

하는 간단한 편지를 보내엿다 순철은 동경을 거처 미국으로가게되고 경순도 한동안은 몹시 번민하엿스나 세월의지남을 따라 그도 순철을잇고 충실한 사람이되엿다。

경호까지 하엿다。영희는 그리 큰부자집딸은 아니나 오륙백석 하는 중산계급의 외딸이엇다。

그리고 영희는 정성것 그를 도왓다. 나종에 결혼한후에도영희의돈으로 집을사고 영희의돈으로 살림을 채렷다. 그래서그는 안해한테는 늘 머리가 숙여젓다. 그야말로 처시하에 사는셈이다. 그래서 안해와는 차차정이 업서지고 또는 그가차 츰세항을따라 그의 소설에 늘모반하여설는 그의주위에 늘모히게되엿다. 그중에 경순이 한사람으로 등장하게되고 또는오늘가튼 비극을 일우게 한것이다.

순철은 산이를들어가 중이될까? 또는 여기저기로 방랑생활이나할까? 그러치안흐면 외국으로달아나버릴가 하엿다 그는 새로운길을찻기에 자못방황하엿다 그러나그동에도 그는 한번 경순을 만나고시펏다. 최후에 눈물이라도 남기고 떠나고시펏다. 그러나 경순을만날기회는 그러케 오지안헛다。순철은 러편에서 몃날을두하며 눈물을겁고 그가 장차나아갈생활도(生活圖)를 그려보앗다 신생의길! 그가 더러운 명예를 다시 씻처버리고 빗나는새길을 차즐것은 좀더 예술에 정진하는것밧게 다른길이 업다고 생각하엿다

한번 세계무대에 진출하여 그 일홈을 빗내보자는야심을 가젓다

『사랑하는 경순을!』

家庭医学
가을로부터겨울에의 健康法三則
感氣잘걸리는사람에勸하고십다

感氣의豫防에는 누구나따르듯하게하여야 된다는것을 第一로처생각합니다마는 그것은잘못된생각으로 춥기때문에 차기때문에 感氣를 걸리는것은 아닙니다 感氣는아직充分히

正體

가明瞭지안은病菌의 感染으로 일어나는 것이라고하는데、感染될지라도身體의抵抗力이旺盛하야 病菌의活動을不許하면發病치안는것인故로感氣의豫防에는 身體의抵抗力을强케하는것이第一입니다

그런데 여기抵抗力을 强케하는 대効果잇는 方法三個條를 드려봅시다、第一은 食物을잘選擇하야먹을것입니다。예전에는『速食은한가지재조』라고 하엿지마는 千萬外의말로 充分히씹지안으면相當히만히먹어도 消化吸收되는 率이적고、胃腸이疲勞할뿐、榮養은攝取치못하고 抵抗力이衰退해집니다

이와反對로잘씹어먹으면消化吸收되는率이만흥으로적게먹게되여서 胃腸도疲勞치안코

榮養

은充分히攝取되고抵抗力도따라서强하게됩니다、第二의條件으로서는 日光浴을할것입니다 가을부터겨울에걸쳐서는空氣가깨끗하고紫外線이만흠으로 될수잇는대로 機會를어더 日光浴을하면體內에抗體性物質을形成하고抵抗力이强大하게됩니다

第三은冷水摩擦파 冷水浴을實行할것입니다다、冷水摩擦을하는이는 乾布摩擦도조흡니다마는 양치질은朝起床時와外出해서도라오는때마지는한번喉頭과口腔의粘膜을强하게하고皮膚와粘膜의保護作用을强하면 感氣病을防止하는効果가만케됩니다

그러나아무래도 感氣를豫防으로完全하는것은 胃腸을健全하게하는것이며 胃腸이弱하면 榮養의吸收는어려워지고 自然 로 반다시抵抗力이 衰弱해집니다 그러데 感氣에걸리기쉬운사람은 胃腸이

虛弱

하므로 그러한이는 「錠劑わかもと」를 [illegible]

「わかもと」의 [illegible] 胃腸을强하게하며 [illegible]

冷症의 原因과그療法

冷症이라는것은 흔히 허리와 手足 무릅 下腹 間或 머리와 등어리목等이冷하게되는病으로特히婦人에만흔病인대 이것은 한가지病名이라는것보다도어떠한原因이되는

[illegible]

冷症의原因이되는病은 婦人病이라는名稱으로統括되는 婦人의 生殖器病、腹膜炎、慢性腎臟炎、神經衰弱、貧血、胃腸病、肋膜病等이原因이 되는 일도잇습니다。그러나 여러한病일지라도 冷症으로서나타날경우에는

血液循環에障碍가

잇슴은 明瞭한事實로 同時에호르몬 卽內分泌의 異常도大端하만습니다

이러한 病은勿論 各各專門醫에게 治療를 밧지안흐면안됩니다마는 家庭療法으로서는 最近醫藥界의 寵兒가되여잇는 複合체一號劑「錠劑わかもと」의 內服이 大端有効합니다

「錠劑わかもと」의 効果는 非常히 多方面에 亘하고잇는데 먼저身體榮養의 根幹인 胃腸의 組織을 强케하고 消化吸收의 機能을 活潑케하는同時에 아미노酸、구리고ー겐、바이타민B、나、B、等의酵素를

活力을供給하고

血液의循環을조케하는効果가 잇는것입니다

또「錠劑わかもと」의가는複合一號劑의 原形質賦活作用은 皮膚內臟의細胞에活力을주어 老廢物을除去하고 旺盛한活動을促進합니다 따라서 體內의各部分에 充分한 榮養과血液이따러서 全身的으로 活力을充實케하는結果、冷症과가튼 病氣도 自然히輕快되야 가튼는것입니다

「錠劑わかもと」는我國唯一의 複合ー號劑로그製法은 專賣特許가 되여잇고 絶對로他의追隨를不許하는것이온대 近來그類似품을 利用해서 만흔類似品이나오고잇사오니 사실때에는 注意해주십시요

藥價는百五十錠 一圓六十錢、八十三百分 五圓이라는 一日藥價로서 安定된 價格입니다 東京市大森區 株式會社わかもと本舖 榮養と育兒の會(振替東京一七〇番)에서發賣하고잇습니다

「錠劑わかもと」의 [illegible] 胃腸을强하게하며、[illegible] 의消化吸收를 促進하는 十種의酵素、人體의組織을 新陳代謝에 缺치못할 榮養分 아미노酸 蛋白質 구리고ー겐、비타민B、D 等을 含有해잇슴으로 이것을服用하면 가장 조흔 狀態로 實行하고 體內의 抵抗力을 强케하야 感氣의 病菌의 侵入을 許지안는 抵抗力을 갖게 되는것입니다

勸業債劵二千枚進呈

大懸賞

わかもと의新發賣로 누구나일수잇는 大懸賞 [illegible]

勸業債劵 三千圓 附全割增

永年의胃腸病이輕快하고 氣力이더해저
東京 田谷雅子

내가 永年의胃腸病으로 特히 每年의 常例로서 初冬으로부터 初春에 이르기까지 恒常胃痛이잇고 泄瀉에伴하는症狀도잇고 四肢가느른하고 氣分도 實로 不愉快하야 일을할래도 怯이나고 더구나 어린애를나은後로는 더욱히하야 입에 맛지안는飮食을 먹으면 腸이나서 아주 못견듸엿습니다

勿論 여러가지 胃腸藥을 服用햇습니다마는(中略)박갓양반의 親舊의게서『錠劑わかもと』가 조타고 한病선 사를밧고 먹은지 밤에 잠못자든 괴로움도 어쩌졋슴으로 繼續服用하오직 元氣가나서 食慾도여처젓고 體重도 늘어서 맛나는사람마다 요새는 얼굴빗이、조아젓다 대단히 氣力이 조아젓다고합니다 그래서 요지음은 大端히 快活해지고 일도 잘하게됩니다 이것도『錠劑わかもと』의 恩澤이라고 感謝하고잇습니다

學藝

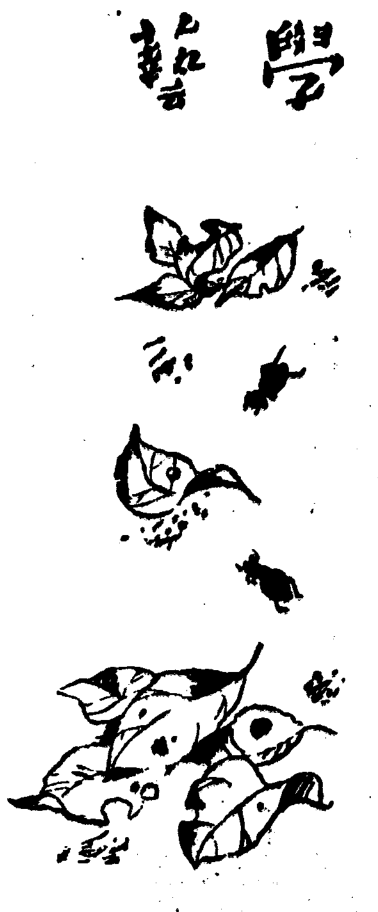

李朝畵家誌
安堅과 그의 遺品 ⑦
湖巖

安堅은 李朝初期의 大畵[illegible]나 그의 大部分의 [illegible] 山水 [illegible]이다. 그의 [illegible] 이것이 마치 [illegible] 이다.

安堅의 山水[illegible]이엇서 代 [illegible] 그이할로 一大[illegible] [illegible]

安堅의 [illegible] 어떠햇든가 [illegible] 하면 古[illegible] 만히 [illegible] 못다 그[illegible]어잇스며 [illegible] 의[illegible] 모와 수[illegible] 一家의 大[illegible] 일우엇는데 山水[illegible] 더욱 [illegible]하엿다. 安堅은 山水[illegible] [illegible] 아니라 또 그것을 만히 그리엇다.

安堅의 [illegible] 安平의 [illegible]와 [illegible] 누구나 그[illegible] 처럼 [illegible] 安平大君 은 世宗의 第三王子로 [illegible] 에도 不拘하고 安堅의 作品을 가장 愛玩하야 그의 [illegible] 古今名[illegible]中에 安堅의 畵가 三十餘幀이 나이엇다 하며 그러[illegible] 가 잇는 [illegible]이다.

[illegible]

文化의 一年間 ④
機構喪失症의 樂壇
作曲界의 새氣運이 注目될뿐 (二)
金管

이 朝鮮樂壇을 一瞥하면 아직까지 베-토벤의 音樂家萬能, 獨逸浪漫主義音樂萬能인 朝鮮의 洋樂趣味가 濃厚하기는 해들의 拙劣[illegible] 技術과 도 佛蘭西語 中心으로한 近代 乾燥한 藝術的 香氣를 排斥하고 現代歐羅巴의 音樂이 레코-드로서 나오게된것은 가장 스트라빈스키-의 거진 全作品을 爲始하야 히레미트, 발토크, 푸로코피에프, 카젤라, 오네거, 밀로, 等 그 代用品으로서 選擇하고잇는 現代의 大衆으로부터 新人에 解하『高尙한 音樂』等과 이르기까지보다가 實際의 生生한 音樂을 接할수업는 朝鮮가 가지로 分 든데서 레코-드로나마 音을수 類해서 볼 잇는것은 洋樂을 正當하게 넓게 수잇는것이 鑑賞케하는데잇서서 現朝鮮樂壇의 實勢와 比하면 斷然레-드하고 잇다고할수잇는것이다.

今年에와서 [illegible]으로부터 여기서 다시 反復하지 안켓고,

以上 대단 散漫하지만 今年의 音樂界를 回顧하는데잇서서 個個의 現象을 批判하기 앞서서 序論風으로 現 의 際[illegible]를 보인것이다.

樂壇 ×

今年에 出版된 作品을 보면 金世炯氏의 獨唱曲集과 蔡東鮮氏의 歌曲集 二卷 그리고 今年出版된것은 아니지만 十七年만에 도라온 金載勳氏의 作曲集(提琴으로)이가장 注目할만한것이다.

이 三氏의 作品集은 그들이 樂壇이란 領域을 超越하고 좀더 넓은 立場에서 即今世紀以後의 朝鮮文化全體를 包括하는 立場에서 重要한 硏讀을 披瀝한것에 重大한 意義가 잇는것이다. 다시말하면 今年에 잇서서 朝鮮樂界에 도 비로소 功利的인 自己欲求를 버린 硏究室的이기는하나 眞實한 作曲의 機運이 버처나오지 올바른다.

金世炯氏에 對해서는 本紙에 一家를 가춘사람이지만 今年에 와서 그간의 多年間의 沈默을 깨트리고 鄭芝溶氏의 詩에 附曲한 『鄕愁』『故鄕』『韓川』『不死鳥』等을 發表하엿다.

金載勳氏는 亦是 提琴家로서 예부터 熟知되어잇거니와 今年에 여름 歸國하야(예作品이 大部分 이기는하나) 自作을 라디오를 通해서 發表하엿슬때 氏의 十九世紀風의 獨逸音樂家의 影響과 着實한 技法의 提示를 우

[illegible]

爲始

하야 『田園』『미뉴엣트』『故鄕』 『流浪』『馬車』『前奏曲과 急湍』等 여섯개의 바이올린曲으로된 作曲集이 또 하나잇다.

우리가 가지고잇는 過去의 大部分의 作品은 聲樂曲이라해도 過言이아니리만치 聲樂中心의것이엿다. 내가 歌曲을 低評價해서가아니지만 歌曲은 文學에比하자면 作文이나 小品詩에 類比할수 잇는 것이다. 다시말하면 若干의 和聲的知識과 感覺의 敏感性만잇다면 朝鮮에잇서서는 더욱 作曲家然하는 音樂家가 그러한것으로 滿足하는 時代가 最近까지 繼續되어왔다 하겟다.

一一히 氏等의 作品에 對한 具體的인 批評은 여기서 加하지안켓스나 要컨대 今年에 드러서서 作曲運動──運動이라고까지 부를 作曲運動이 [illegible]

後者

即 洋樂레코-드판이 增加한것과 또는 流行歌판의 놀랄만한 彪大한 數字는 色眼鏡式論者로 하야금 朝鮮樂壇의 質的向上이라 까지하게맨드는 意思도 되지만 그만큼 레코-드企業의 勝利는 적어도 今年度上半期에와서 極度에 達한感이 잇섯다. 流行歌가 民衆의 嗜好品이 단배와 同樣으로 流行歌製造業者들로하야금 高率의配當을 享受케한德澤은 그根源的인 原因으로서 大衆을 悲嘆의 哀訴로서 魅惑케한個人的데카다니슴(流行歌가가진)을 묵지안흘수업다. 事變이 流行歌를 街頭에서 一蹴한것은 至極히明朗한일이나 決코流行歌 그것이 擊滅하고만것은아니다.

여기서 諸者는 世上에서 가장叛感한것이 表面으로는 重厚를標榜하면서 그內容이 藝術을爲케맨드는 物質的慾望에 充滿한 廉價版의 『享樂音樂』을 感知하얏을것인다. 아이로니ー를 包含한 論證을 始作되는 이文章에對해서 諸者는若干의 『偏見』─精神的인─에對한 叛感을 가저야 할것이다.

왜그러냐하면 諸者諸君은 社會的인 在來이란 [illegible] [illegible]라고 하고 위키 때문이다 다시말하면 [illegible] [illegible]의

非難

은 도리혀 그러한 [illegible] [illegible] [illegible] 잇는것이다 [illegible] 비지네스를 促成케한다는말로 [illegible]

現代的批評家
韓 植

리보-테의 『批評의 生理學』에는 『自生批評』(Critique Spontanée)이라는 말이잇다. 가령말하자면 사람에 모히는사람들의 [illegible] 當時의 文學作品을 批評하는것을 말함이다. 흔히 요사이 [illegible]

를 이야기하는것과 마찬가지이다. 그러면 이自生批評이라는것은 勿論[illegible] 것이 지정한다. 그러나 自生批評이 大衆的인 [illegible] 批評이 大衆的인 [illegible] 行된다는데에 [illegible] 있는것이다. 그러나 [illegible]

原始的現象 乃至는 批評의 [illegible]에 지나지 안는것이지 決코 이것으로서 現代的批評이 어디라할수는 없는것이다. 그러면 現代的批評이란 무엇이냐? 이것은 적어도 專門家의 批評과 作家의 批評이 分類된뒤 다시 이두가지의 止揚된 形態의 批評이라고할수밖게 없는데 自生批評이나 또는 專門의 批評이 [illegible] 作家의 批評이 다음 [illegible] 그와 [illegible] 에서 一[illegible]

것은事實이지마는 現代的批評이란 적어도 이세가지中의 어느하나도 아니고 同時에 어떤 한 意味에서든지 이세가지批評의 止揚된 形態가 아니면안될것이다. 그러나 오늘날 우리 批評의 批評이 [illegible] 한 [illegible] [illegible] 하는 [illegible]

生物學徒로서……◇
괴-테의 功績
③ 鄭 權 陽

이러한 思想이 그로하야금 間骨을硏究하게하얏는것이며 그後의 諸硏究의 根幹이되엿스며, 그 의 硏究等에 依하야, 漸漸 그는 그 의 意想을 確保하게되엿는것이다. 이러한 그의 意想下에 모든 硏究를 持續하엿기때문에 後世에 그를 重要한 進化論者로 取扱하게 된것이겟다.

生物進化思想을 가지고잇섯다는것은 비록 진리하지할수잇섯다.

이 意想은 여러가지 文章中에 表現되어잇스나 가장 明快한 곳 中에는 『生物界에는 常住하는것(Sein)과 變化에 由來하는것(Werden)』

이잇다. 다른말로한다면 形成된것과 變態된것이잇다. 生物界에는 原型이라는것이잇을것이다. 植物에잇서서의 그것은 原基植物이요, 動物에잇서서는 原基動物이 될것이다. 從來의 解剖學者들은 個個의 器官이나 構造에關하야 또는 他部와의 關係에 對하야 細心한 觀察을하고잇서서는 안될것이다 常住하는것과 由來하는것 形成된것과 變態된것等을 보아야 될것이다.

이러한 意想下에서 생각할때에는 다른모든 動物과 같이 門齒를 가지고잇는 人類가 門齒가 나는

[illegible] 이다』 이리하야 그는 頭骨에서 間顎骨이 없다는것은 人類의 頭骨을 發見하라고 하여든것이다 頭骨의 前面 約四分之三은 上顎骨이요 後部는 口蓋骨로되여잇스며 正中位가 正中口蓋縫合으로 되여잇다. 이縫合線前端에 一個의 孔이잇다. 門齒孔이라고한다. 이것을 前面으로보면 一個의 骨이 되여잇는데 神經과 血管이 通하고잇다. 이제 多數의 頭蓋를 調査하야보면 이門齒孔으로부터 始作하야 門齒와犬齒와의 境界를 向하야 한個의 縫合線이 보이는것이잇다. 『괴-테』는 이縫合線이 앞말로 上顎骨과 間顎骨과의 境界라고 認定하얏다. 이縫合은 門齒縫合 또는 『괴-테』縫合이라고 한다.

그後의 知見에 依하면 間顎骨은 胎兒時代에는 人類에서도 볼수잇스나 出生하기前에 이미 上顎骨과 癒合하야 出生後에는 前記縫合線만이 남어잇거나 또는이것조차 없어지는것이다.

이것을發見한『괴-테』의기쁨은 大端하엿든 모양이다. 『쉬타인』夫人에게 다음과가튼 書簡을 보내엿다.

『더할수없는 喜悅에잠겻다. 나는 解剖學上의 發見을하엿다 당신에게도 이기쁨을 나누워주고싶다. 그러나 누구에게도 말해서는 안된다. 나의 五臟六腑는 기쁨에 저젓다.』

그새 이發見을 當時 著明한 解剖學者에게 傳하얏든것이다. 그러나 意外에도 一部를 除한 外의 大部分의 有力學者는 賛

[illegible]

表하지아니하얏든것이다. 共鳴者도잇섯스나 아직反對하는學者도 잇섯다 이리하야 그의 歿後 三十年까지도 反對學者가 繼續되엿다.

그러나 一面 그의 學說을 支持하는 報告도 續出되엿다 그中 有力한것은 이러하다 七週의 胎兒에게는 間顎骨이 存在하고 人類가 至若干以後면 이것이생기고 十週以上 三個月이면 門齒縫合이 外의 境界는 認定할수업다 初生兒 成人에서도 同一하다. 門齒縫合은 成人의 頭蓋 三三五個中에서 九六個에 發見할수잇섯다.

그러면 이에反對學者는 아

마 門齒縫合이 缺如되는材料를 檢討한 結果로부터 이 無名學徒의 學說을 一蹴하엿든 모양이다 『괴-테』의 骨(上의 業績中에 또 한가지는 『頭蓋椎骨說』이다 簡單히 말하면 頭蓋骨은 多數의 椎骨이 모여서된것인데 一定數의 椎骨으로 되어잇다 그頭은 脊椎骨에 相當하다 結局頭蓋骨은 六個의 脊椎骨에 相當하고 그것이 變化하야 된것이라는 說이다

이 脊椎骨의 內側에 椎體가 잇고 그 背側에 椎弓이 잇서서 이것이 環狀을 일우어 그中腔 即椎孔을 脊髓가 通하고잇는것이다. 頭蓋骨은 頭蓋腔에依하면 腦가드러잇는 頭蓋腔은 椎孔이 擴大한것이라고 생각하고

(×)

『괴-테』의 生物學硏究中가장 重要한것은 植物學에關한것이며 『植物變態論』이 그의生物學上 業績中에서 第一位에 올라야할것이다. 何如間 그가 科學에서 由來한것이라고 생각하야 頭蓋를 三個의 脊椎로 싱각하엿다. 이리하야 『괴-테』의 生物學上에잇서서 『植物變態論』이 나주고 ○○一番이 第一位에 올라갓다는 이 點이외 硏究 가장 만히 그리고長久한 時日을두고 熱心을 가질을 植物學에 關한 것이다.

植物學上 業蹟의 重要한것은 『植物變態論』 及其附屬業蹟『余의植物學硏究의來歷』『植物의螺旋性』等等이다.

[illegible]

詩情畵意 (十四)
金聖룡 詩 張永鎭 畵

구데빛은 千里馬를 뛰다서 잡아다가
조히 살른풀을 살지게 먹게돋를
本性이 와양하거니 어실술이 잇시라

現代人의 倫理的性格
倫理의 두가지 典型 ③
金 午 星

그러면 人類的 倫理란 어떤것인가? 社會的倫理는 그룹의 生活에서생겨지나 人類的倫理는 非凡한 個性의 說話나 人格的偉大에서 일어난다. 印度의 阿羅漢, 耶蘇教의 聖者들, 希臘의 古賢, 그것이다. 社會의 倫理는 一定한 標準을 一般이 受容하는것이나 人類的 倫理는어떤 非凡한 個性이 始作하는것이다. 즉 道德上의 英雄을 模範하는것이다. 人類的 倫理는 오직 非凡한 個性에서만 그 完成을 보게된다. 그러나 群衆은 命令하지안는다 오직 絶叫할뿐이다. 그래서 모든 人間은 이 聖者들을 따르며 그神秘的感化力에 마음이 열린다. 閉鎖된 마음은 自己의 自己가 사는 社會와의 共同維持를 目的으로하는 習慣에 依하야 움즉이는것이나 開放된 마음은 人類全體를 抱擁하랴고 아니라, 나아가서는 禽獸草木等 自然全體를 抱擁한다. 社會的 倫理는 自己의 社會를 爲하야는 他社會를 憎惡하며 그와 鬪爭을 계속하는것이나 人類的 倫理는 全體를 抱擁하는 愛가 있을뿐이다 社會的 倫理는 한개의 自然法으로서 各人이 거기에따르기를 强要하는것이나 人類的 倫理는 되는것으로 各人에게 努力을 要求한다. 筆者는 命令하지안코 모두

倫理가 생겨진다. 달은하나는 그結果가 아니고 그原因이 되는것으로 모든 觀念을 生産하는 感情이다. 이 感情은 마치 音樂的情緖와 가튼것이여서 우리가 音樂을 듯는동안에는 音樂이 暗示하는것밧게는 아무것도 意欲할수업스며 音樂이 歡喜를 表現하면 나도 歡喜하게 되고 悲哀를 表現하면 나도 悲哀에 떠러지는것이다. 우리는 音樂이 表現하는 感情이 우리의 感情이 되며 우리는 音樂을 듣는 그 감정이 우리의 것이 되는 것이다 [illegible] 道德的 先驅者는 人類的 倫理가 [illegible]

[illegible]

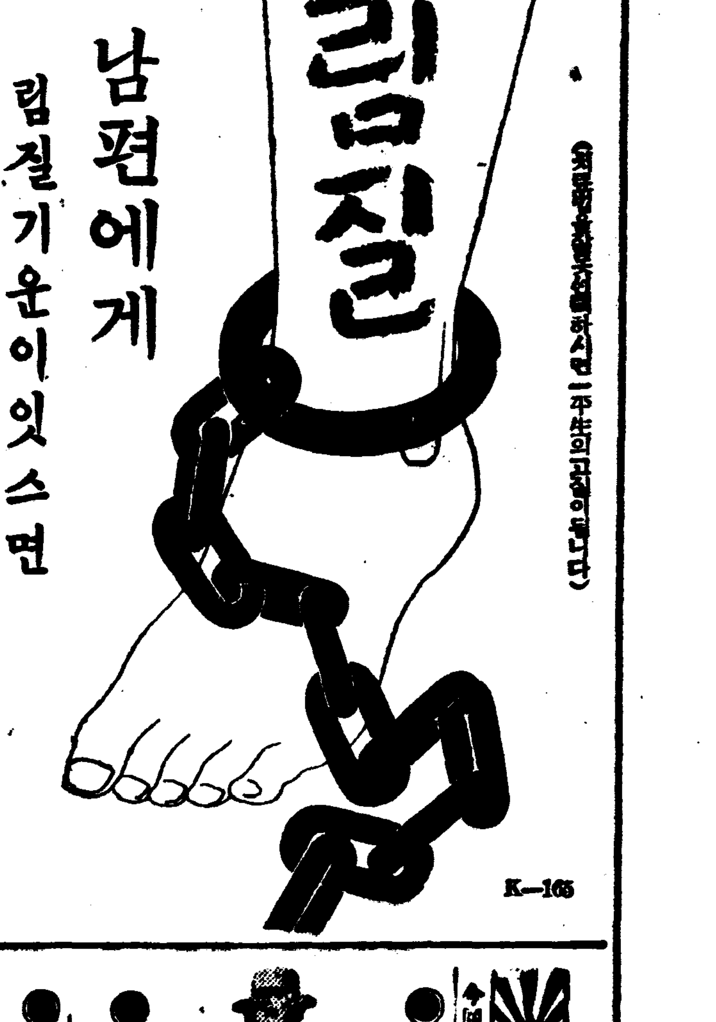

新春懸賞文藝作品募集

應募期限은 十二月十五日까지

◇短篇小說 ※※※ 四百字原稿用紙五十枚以上七十枚以內로하되 純朝鮮文으로 떼여쓸것
賞=一等一篇 五十圓 二等一篇 三十圓

◇戲曲 ※※※ 三幕以內、四百字原稿紙七十枚以內로하되 上演될수잇는것
賞=若干篇 每篇 三十圓

◇詩 ※※※ 長短、題目隨意
賞=若干篇 每篇 五圓

◇時調 ※※※ 題目隨意
賞=若干篇 每篇 五圓

◇童話 ※※※ 四百字原稿紙十五枚以上 二十枚以內로하되 純朝鮮文으로 떼여쓸것
賞=若干篇 每篇 十圓

◇童謠 ※※※ 長短、題目隨意
賞=若干篇 每篇 五圓

◇實話 ※※※ 題目은 自由이어혼한것으로서 四百字原稿紙二十枚以內
賞=若干篇 每篇 十圓

◇兒童作品 ※※※ 自由畵、習字、作文
賞=入選品에는賞品進呈

【注意】 應募作品은 不明確을 不問하되 一切返還이 안됨니다 보내실때에는 朝鮮日報學藝部新春文藝係라고 明記할것

朝鮮日報學藝部

非常時에 맛당한
튼튼한 일군이 되자

림질을 못고치고 게시면
① 고통과 번민으로 기신세가 딱하게 됨
② 죄업는 부인께 식혀집안이 망하게 전염
③ 國民健康을 해롭게 하고 生存競爭에 지게 됨

부부협력하여 곳치자!

四年된 慢性淋疾이
이러케 根治되엇슴니다
두렷한 鬪病報告
(安州) 尹善榮

……저는 三四年前부터 림질로 인하야 말할수업는 苦痛을 바더오든차 淋疾藥이라면 조타는약은 모조리써보앗다 [illegible] 좀 빗어 볼를어나오든가 그러지안으면 [illegible] 좀개이다가 약만끈치면 또다시 고통이나와 조금도 그效果를 보지못하엿습니다
넛는 藥도 두세가지 써보앗스나 이亦神通한效力을 보지못하엿습니다 그러든中에 貴店의 治淋劑 『겐고-루』로 根治된 親友가 시험해 보라고 권함이 [illegible] 마지안키에 約一個月前에 주문해다가 一號부터 쓰기시작햇습니다 처음에는 고름이 만히나오고 좀아푸기도 돗더니 二週日후에는 올다쓰고 二號를 쓰기시작할적에는 고름이나오지 안코 아푸지안어서 매일아침엽직이 [illegible] 오줌을바더서 淋菌의有無를 조사해보앗더니 오늘까지 안코 아조결햇습니다……오늘까지 다른약으로는 지안코 아조 淋疾로고통밧는분을 위하야 넓히 선전하여드리겟사오며 겸하야 全快된감사의 말슴을드리는바이외다

엇재서 二重殺菌을 해야만 림질은 꼭 根治되는가

의사전문약인 『부타온鍍세고-루』는 재래의 정당한치료제 (국소약)의 단일성능에 비하야 이중의효과를가지고 잇는약이니 즉 직접환부에 작용하는 약일지라도 사람몸조직과 병균이 살어잇는이상 치료중 병회가 생기게 되니 이것에 합당하도록 하여서 독효를 내게한것이 二重殺菌療法입니다 그러므로 급성증세의분이나 만성증세의분이라도 『겐고-루』의 一號를 쓰시고 二號를 게속하야 치료하시면 유명한 病院치료와 똑가튼효과를 사태에서도 엇게되야 百發百中으로 短時日안에 根治됩니다
여기에 미리말슴드려둘것은 萬一 『一號』와 『二號』를 석거서 쓰면 엇더케되나하면 결국 한가지의약밧게 내지못하게됨으로 역시재래의 單一性能을가진치림제와가튼 효과밧게 엇지못하게 됨니다

◆

약함에 단二分間이면 치료효과가 나타나는 림질근치약 『겐고-루』의약가는 各號가 갓을가트니 보험약…一圓九十錢、十七日分…三圓八十錢이오며 본부에직접 주문하시면 우대로 송료 사실 치도록하야도 부담하고 대금인환으로도 송하야드림니다
東京市芝區新町十三ノ一
總代理店 合名會社 河原商店
(振替東京三五〇一九)
─(日東製藥合名會社製品)─

림질
남편에게
림질기운이 잇스면
반듯이 부인께 전염됩니다

림질의병화근은 남녀국부조직에 뿌리백힌병균이니 직접환부에치료하여야만 단시일안에근치됩니다

東京田谷泌尿科病院長 醫學博士 田谷利男

치운요새에는 몸시병세가 악하게되는때입니다 그것은 몸의신진대사기능이 충분치못한때임으로 그러케됨니다 고름과 답뇨이나와서 여러분께 더욱 심한 고통을주고잇스니 하로바삐 정당한치료법으로 꼿처주시사 이시세에 맛당한 튼튼한 일군이 되어주십시요 어느분을물론하고 속히 병고에서버서나시라고 애는지겟지마는 림질의병회근이 남녀국부속인것을 똑똑히 깨닷지못하실분이 게시여서 림질도 먹는약으로 낫겟지하는생각으로 장복을하시고게시나 그로합미아마 병세를 더욱 악하게 만들고게시니 여러분께서는 그런법이업시 百發百中으로根治되는 『부타온鍍세고-루』의 二重殺菌療法으로써 직접병회근에치료하시사 속속드리뿌리백힌 림균을퇴살하시고 根治의기쁨을 속히어더주십시요 더구나男便께 림질기운이잇스면 반듯이 부인께전염되오니 두분이 가티 협력하시사 남편께서는 三號 겐고-루의 一號와二號로부인께서는 三號를써서 엄중한조섭과함께 치료하시면 단시일안에 꼭根治되는약입니다

(치료하기 쉬운 初期에 치료하시면 一平生의 근심이 업슴니다)

K─165

今回ヘ卸問屋ガ直接一般需要者ヘ一割乃至二割方安價販賣致シマス
高級紳士高羅紗オーバ大安賣

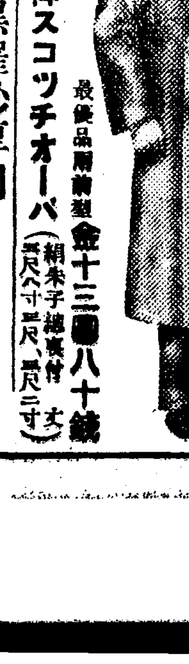

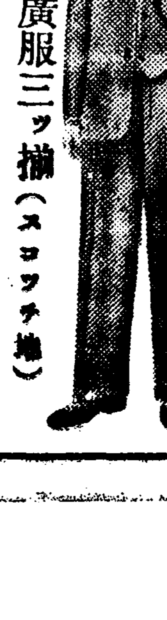

● 本年度大衆向 黒ラシヤオーバ (三毛綿裏付) 片前型大特價 金四圓九十錢 (丈二尺八寸、三尺三寸)
● 今年度大衆向 黒ヤシヤオーバ (新毛綿裏付) 兩前型大特價 金五圓五十錢 (丈二尺八寸、三尺、三尺二寸)
● 最新流行防寒用 黒紺厚ラシャオーバ (絹朱子綿裏付) 片前型極上品 金六圓五十錢 (丈二尺八寸、三尺、三尺二寸)
● 最新流行防寒用 黒紺厚ラシヤオーバ (絹朱子綿裏付) 兩前型極上品 金六圓九十錢 (丈二尺八寸、三尺、三尺二寸)
● 高級紳士向 黒紺ベロアーラシャオーバ (絹朱子付) 片前型極上品 金六圓九十錢
● 高級紳士向 黒紺ベロアーラシヤオーバ 兩前型極上品 金七圓五十錢
● 今年度大衆向 杉織霜降スコッチオーバ (絹朱子綿裏付) 片前型逸品 金五圓九十錢 (丈二尺八寸、三尺)
● 今年度大衆向 杉織霜降スコッチオーバ (新毛綿裏付) 兩前型 金六圓三十錢 (丈二尺八寸、三尺、三尺二寸)
● 最高級紳士向 霜降スコッチオーバ 絹朱子綿裏付 最優品片前型 金十二圓八十錢 (丈二尺八寸、三尺、三尺二寸)
● 最高級紳士向 霜降スコッチオーバ (絹朱子綿裏付) 最優品兩前型 金十三圓八十錢 (丈二尺八寸、三尺、三尺二寸)
● 大衆向黒羅紗厚司 一枚 三圓五十錢
● 大衆向黒ラシヤモヂリコート 一枚 三圓八十錢
● 最新流れ 背廣服三ッ揃 (スコッチ地) 逸品 八圓五十錢
● 最高級紳士向 背廣服三ッ揃 (スコッチ地) 最上品 十四圓五十錢
● 高級實用品 黒紺厚サージ背廣三ッ揃服 B品 八圓九十錢
● 高級大衆向 黒紺セール背廣三ッ揃服 (裏付) B品 八圓五十錢

名古屋市東區清水町局前
卸問屋 松山合名會社
(電話東大二二九番 振替名古屋一一五二一番)

未婚主義者 갈보도結婚

獨身主義를 實行하기로 有名하여서 永遠의未婚女性이라는 別名을듣는 銀幕의麗人 그레타·갈보가 多年間 拒絶해오든 未婚主義를 一擲하고 結婚을한다는 소문이 최근 떠돌게되엇는데 그相對者가 世界音樂指揮界의 第一人者라고하는 레오폴드·스토코프스키-이라고해서 허리웃드의 아가씨들은 더 한층깜작놀랏는데 이것은 同氏의 結婚이 이저서만 그런것이아니라 全米國의 話題거리가되엿다.

그런데 대체로 이소문이 엇더케 낫느냐하면 스토코프스키-夫人이 最近離婚申請을하려 한데서부터 부-르다-씨티-에 나타나서 이것이 갈보와 스토코프스키-氏와의 結婚한 度數를 더하게한것인데 이소문에對해서는 갈보나 스토코프스키-氏나 스토코프스키-夫人이나 모두다 沈默을 직히고잇는때문에 아직은 純全히 소문이라는 程度를지나지못하나 何如間 이소문은 허리웃드는 勿論이고 世界의갈보팬들에게 여간한쇽크를 준것이아니라고한다.

趣味 娛樂

劇團中央舞臺 第三回公演

二十六日부터三日間 市內府民館에서

中央舞臺의 第三回公演은오는 二十六、二十七、二十八(마티네)三日間 市內府民館에서하게된다는바 레퍼-트리-는 안톤、체홉原作이며 延鶴年譯인 "熊"(全一幕)과李光來作"村先生"(全三幕)이라고한다 出演俳優는 沈影、徐月影、孟晩植、南宮仙、韓銀珍多數이며演出에延鶴年 裝置에金一影兩氏 인데 觀劇料는五十錢 三十錢이라고한다.

ST協定消滅

洋畵配給陣 形態가一變

松竹 東寶의 洋畵興行社와 洋畵配給十社에 依해서 協定된 ST協定은 二十世紀폭스 유나이트 東和商事 三映社 메트로의五社가 SY系에 RKO·파社 유社 콜롬비아 와-너-의五社가 東寶系에 封切作品을 提供할것을 約束하고 오늘날까지 내려오든것인데 최근 松竹 東寶의 同時上映이 不可能하게되고서 有名無實의 存在가 되엿는데 게다가 洋畵輸入禁止의 昨今에 잇서서는 全然 自然消滅의 形態로서RKO의 『좋을거나』가 東寶日比谷劇場과함께 松竹系의國際劇場에 同時封切이되고 유나이트의 『孔雀夫人』이 東寶系에公開되는等 今番 SY에서는RKO와 契約을맺고 從來 東寶系만에 封切된作品을 SY系에서 封切하기로되엿다 이結果 ST協定의消滅에 拍車를 더해 從來의 洋畵界 分布狀態는 一變하리라고보고잇다.

一年間演奏料 二千萬弗

米國音樂組合發表

演奏會는 勿論이고 劇場이나映畵의音樂 또는 호텔 카페-等의 音樂밴드를위해서 樂手와 歌手의 注文에應해서 派遣하는米國의 뮤직、콤포레-숀(音樂組合)의 契約高는 二千萬弗을 突破해서例年에 업는 好成績을 나타내엿다고 發表하엿다 同組合만으로 이만한 巨額인만큼 萬若 다른音樂代理業者의 取扱한것을 加算하면 米國의 호텔 카페-等에서音樂만에 消費된 金額은 실로놀라운額數에 達한다 그리고 同樂組合은 演奏料로부터 그一割乃至三割程度의 手數料를 徵收하는 制度임으로 音樂組合의 本年度의 收益은 三百萬弗이라고하니 이만하면 이것도 훌륭한 企業의하나이다.

라디오

二十六日(金曜)

◇午後六時 童話 『눈오시는 밤』 金福鎭
◇同六時二五分 어린이新聞
◇同六時三〇分 講演 『蒙古이야기』 徽文高普 金道泰
◇同七時四〇分 農村講座(一)『穀物搭定法』 金雄珏
◇同八時一〇分 軍歌工夫『婦人從軍歌』 景明合唱團 指導 朴景嬉
◇同八時二五分 라디오드라마 『入選』一場 配役 無名畵家…李赫 그의妻…卜惠淑 그의親舊…李源鎔 집主人…李如水 新聞記者…朴潚 寫眞班記者…尹翔熏 外전사람…徐靜園 반찬가게主人…車相銀 指揮 安鍾和 效果 徐珉

◇日獨音樂國際放送◇

(東)國內아나운서-
◇同九時 빠이올린協奏曲(獨逸로부터) 빠이올린協奏曲B플랫長調 슈-망作曲 빠이올린獨奏 게오르그·쿠-렌캄프 伯林필하-모니管絃團 指揮 카-르·베-므

第一放送

◇午後六時 (城)合唱
◇同六時二五分 (城)講演
◇同七時三〇分 (東)長歌
◇同七時五五分 (東)浪花節
◇同八時二五分 (東)라디오드라마
◇同九時 (東)日獨放送

二十七日(土曜)

◇午後〇時〇五分 伽倻琴併唱 一、短歌 白鷗歌 二、唱劇調 沈淸歌中에서泛彼中流 池永學 杖鼓 丁元燮
◇同一時一五分 家庭時間『肉食과菜食』 職業紹介 金浩植
◇同六時 童謠와이야기 一、齊唱 1、齊唱 [illegible] 2、齊唱 어린음악대 3、獨唱 애기보는애기(安英愚)4、齊唱 단풍닙 5、齊唱 흐르는人形 6、獨唱 수탉(全泳哲) 7、齊唱 고양이와개 8、별 9、併唱 코끼리코(安英愚、全泳哲) 10、輪唱 아침 낭게찬새 二、이야기 1、엽못의오리 (全泳哲) 2、달팽이이야기 (〃) 3、제비와종달새(安英愚) 4、어린옥순이 (〃) 5、뒷동산감나무(咸秉春)
◇同六時二五分 어린이新聞
◇同六時三〇分 講演 『고양카레에對하야』 中央高普 沈亨弼
◇同七時四〇分 農村講座(三)『冬節農事의行事』 金雄珏
◇同八時一〇分 音律 靈山會相中에서 本靈山、中靈山、잔靈山、가락도드리 朝鮮正樂傳習所員
◇同八時四〇分 舞臺劇 ―京城府民館으로부터中繼― 『村先生』第二幕―李光來作 配役 海雲宋先生…孟晩植 達黨(그의長子)…徐月影 達根(그의次子)…沈影 瑟姬(達黨의妻)…南宮仙 玉井(達根의妻)…韓銀珍 容九…金滿 粉伊…李白姬 粉伊母…李順姬 粉伊父…朴商翊 致三…太乙民 乙洙…鄭龍瑞 洞里總角…金玉 尹區長…徐成大 朴主事…李載玄 淑貞…金愛順 郵便配達夫…申賢均 其他樵夫牧童等多數 演出 延鶴年 劇團中央舞臺

第一放送

◇午後〇時五分 (東)三曲
◇同六時 (東)歌謠
◇同六時二五分 (東)
◇同七時三〇分 (東)講演
◇同八時 (東)管絃樂
◇同八時三〇分 (大)物語
◇同八時五五分 (大)義太夫

二十八日(日曜)

◇午後零時五十分 混聲合唱 一、아베마리아…알카델트作曲 二、新譜…웨-버-作曲 三、自然가운데에나타난神의榮光…베-토-벤作曲 四、獵人의離別…멘델스존作曲 五、봄을맞이하다…멘델스존作曲 六、산타루치아…任東爀編曲 世專合唱團 指揮 任東爀 피아노伴奏 任祥姬
◇同一時二十分 레코-드音樂
◇同二時 럭비試合實況 ―京城運動場으로부터中繼― 京城新義州 二回戰
◇同六時 合唱과齊唱 一、一部合唱 愛國歌 二、齊唱 어머님생각 三、二部合唱 誰がした 四、齊唱 오리떼 五、三部合唱 妙なる調で 六、輪唱 대대이 七、二部合唱 流星 八、齊唱 저되篇 九、輪唱 曉景 十、齊唱 [illegible] 梨泰院普通學校兒童 伴奏 金尙權
◇同六時二五分 修養講話 朱鋼宣
◇同七時三五分 南道歌謠(京城) 一、六字백이 二、새타령 三、흥타령 四、남개타령 朴玉花 姜桂香
◇同七時三五分 獨唱(平壤)
◇同八時 歌詞 一、將進酒 二、漁夫詞 安鶴仙 金鳳仙 大笒 金永根 杖鼓 金一宇
◇同八時三〇分 映畵이야기『愛情의悲戀』 成東鎬
◇同九時 一、四節歌 二、豊年歌 三、金剛山打鈴 四、漢江水打鈴 五、사발가 六、朴淵瀑布 [illegible]

◇博譜大集 43 【問題】

◀漢이이기는수▶

漢이 先手하야 어찌하면 이조각수를가지고 이길수가 잇겟습니까? 解答수는 明日紙上에 하겟사오니 여러분께서 먼저풀어보십시오 (博譜係)

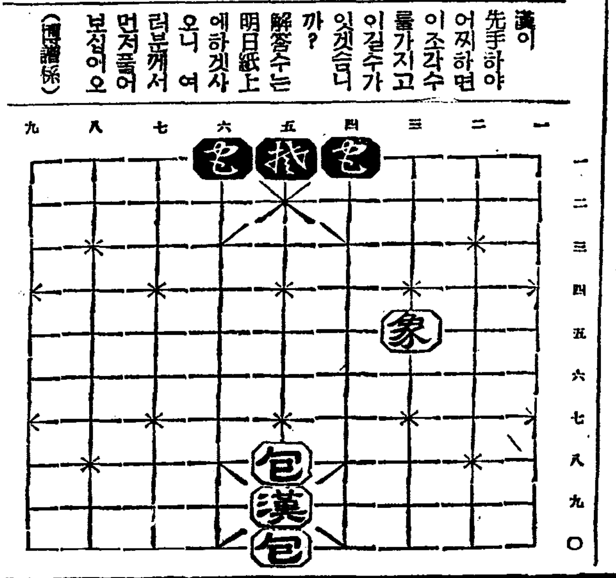

將兵에善한者는 緊着과潤達이得宜

西角의黑白陣容이 서로다戰時體制

本社獨占

國手爭覇譜 (5)

白 [illegible] 文
黑先 丁 [illegible] 春

黑六五 子의十은 一方으로 西南邊의 白軍을 牽制하는同時에 他方으로는 自軍의無限한 連絡을 [illegible]하는 意味인 [illegible] 하나 旣往의 連絡의 [illegible]진대 한거롭게 서서子의十一을떼여 노랏든들白의 牽制上으로나 自軍의連絡上이로나 좀 潤達하엿슬것인데 子의十은 [illegible]한 憾이업지안타.

그러므로 白六十六이 壬의十一로 [illegible] 크게잡고보니 이때까지는 黑이 攻勢로나 [illegible]로나 多少의 制先權을가젓든것이 도리혀 白에게한거름을 앞서게한것이된것은 遺憾이다.

그러나 黑六七 癸의十과 白六八 임의十은 모다 手順에 따르고 黑은 다시 六九를癸의十二로 나서서 亦是 大[illegible] 長驅의 計畫을 버리지안는데 白도한 七〇 丑의十三으로 가는意圖의 策戰이엿다. 그러나 黑七一 子의十二는 雙立으로서 自陣의 連絡을 完全하는것이 되지마는 가령 이點을 그러케 노치들고 癸의十一로 그대로 이어왓다면 그래도 白은 丑의十二로 應手하지 아니치못할것이니 白의應手를 請하는것은 彼此가 一般이고 다만 癸의十一로이어와스면 外勢가 되여잇는白癸의九한점이 [illegible]와가티 弱한지라 그놈을 떼고 이어서 白 壬의十 임의十一두점을모라 牽制하는동안에 自陣의發展가 훨씬 活潑하게 展開가되엿슬것인데 雙立을 서고보니 그러한 方策이 서지안는지라 黑七一 子의十二는緊着하지못한 憾이잇다。白七二는 勿論 丑의十二로 [illegible]인데 黑七三 丑의十四는 亦 [illegible] 中央의 [illegible]가지고 [illegible] 一石二鳥[illegible]을 [illegible] 外勢를 [illegible]다 그러나 白七四 辰의十三은 西南邊의 自陣이 아모리해도 黑의手中에 도리가지는 안흘것임으로 黑의[illegible] 도리가다고하드래도 別로 [illegible]될것은 업스니 한번 [illegible] 엿보자는것인데 黑七五는 不得已 辰의十二로 [illegible]하지아니할수업는데 다시白七六 寅의十四는 자못 [illegible]

이黑七七 子의十四로 나자니 白七八은 卯의十四로 갈리서 彼此에 [illegible]다 그러나 黑七九는 午의十五 白八〇은 午의十七 [illegible]하니 黑白이함께 [illegible] 도리가슴다. 그러면 아프로 形勢는 어떠케 [illegible]인가?

【赤松子 [illegible]】

●六五 子의十
○六六 壬의十一
●六七 癸의十
○六八 壬의十
●六九 癸의十二
○七〇 丑의十三
●七一 子의十二
○七二 丑의十二
●七三 丑의十四
○七四 辰의十三
●七五 辰의十二
○七六 寅의十四
●七七 子의十四
○七八 卯의十四
●七九 午의十五
○八〇 午의十七

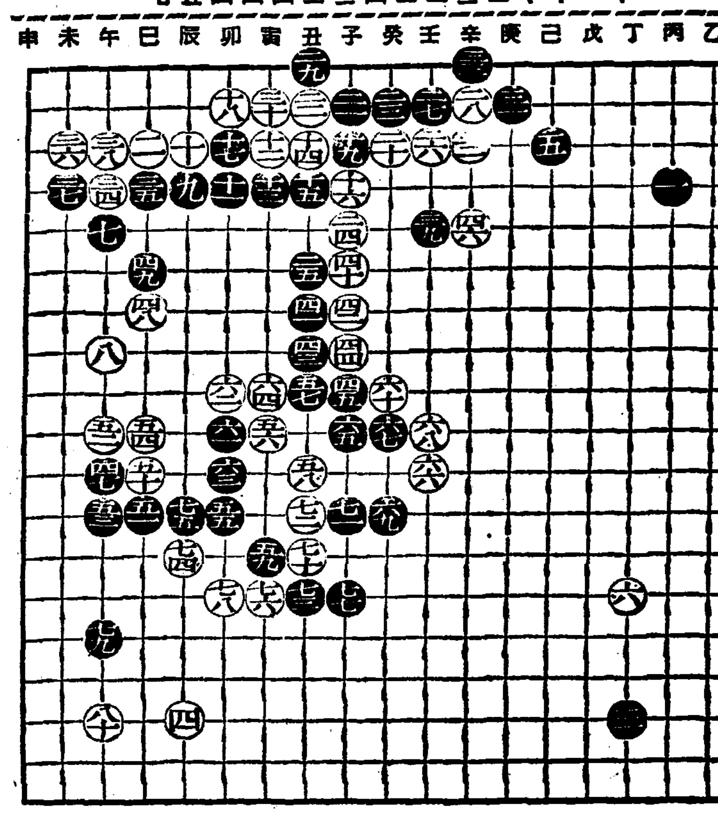

感冒解熱特効藥 實効散

感冒猖獗!

感冒가오래가면 重症으로移行되여 危險한 結果를招來하게되는 것이니 一刻이라도 速히治療를함이 肝要합니다

即刻實効散을準備하십시요

實効散은오랜歷史와빗나는 信用을가지고잇는대中毒副作用皆無하고 自然히氣分조케解熱식혀드립니다

定價 二十錢·三十錢·五十錢 一圓·三圓·五圓 各藥店에잇슴

東京市神田區明神下 一二三本舖 實効散 師岡天然堂 振替東京一三七一番

NO5

太りたい人よ!

살찌고섭흔이여

食慾は旺盛ですか

消化力は充分ですか

夜よく眠れますか

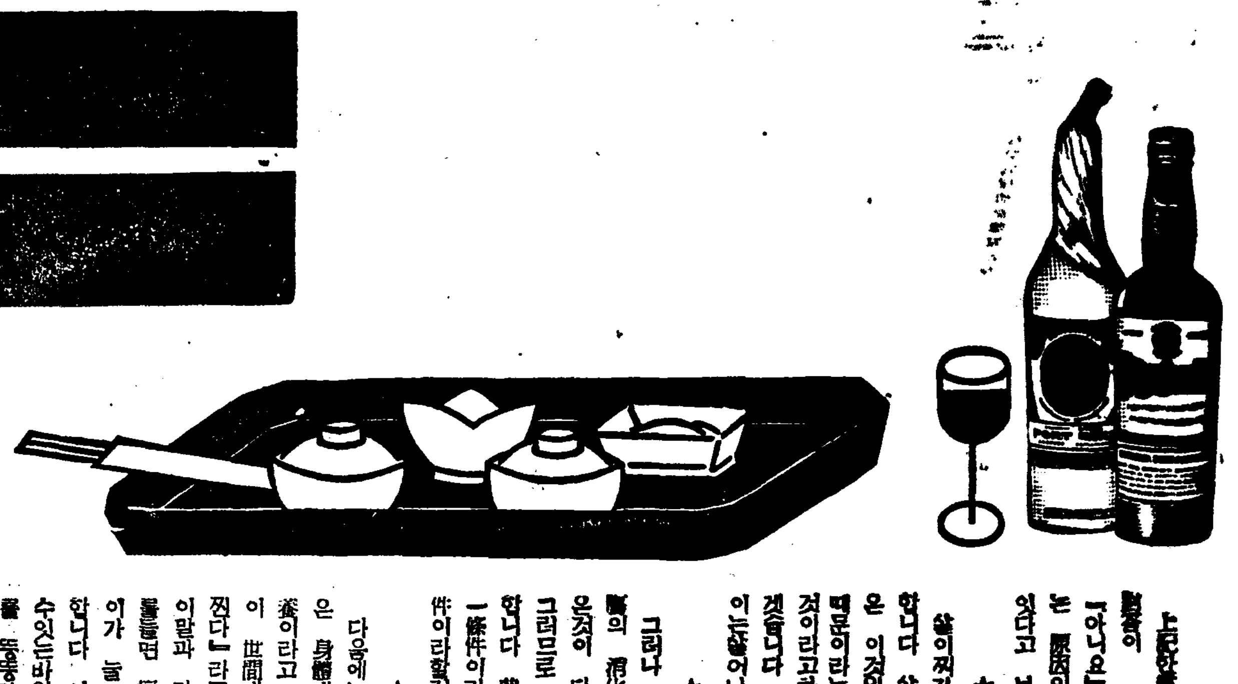

上記한質問에 對한 당신의 答이 그가운데 하나라도 『아니요』이거든당신의 여위는 原因의 하나는 그가운데 잇다고 보아도 틀림업스리다

★

살이찌자면 食慾이旺盛해야 합니다 살찌는데의 第一條件은 이것입니다。아니 살찟기 때문이라는것보다 健康을爲한 것이라고하는편이조흘지 모르겟습니다 病人이라도『食慾이잇는이는살어난다』라고하잔습니까

★

그러나 食慾은 잇서도 胃腸의 消化力이 弱해서는 먹은것이 다 살로 가잔습니다 그러므로 消化力도 旺盛해야 합니다 前項에서 말한것이第一條件이라면 이것은 第二條件이라할것입니다。

★

다음에는 睡眠입니다 이것은 身體에對해서 無形의 榮養이라고 할만한것입니다 흔이 世間에서『잘자는애기는살찐다』라고 하잔습니까 정말 이말과 같은것입니다 다시例를들면 病後의 恢復期에엿든이가 늘 자고잇든일이 許多합니다 이것으로도 充分히알수잇는바와가치 睡眠은 身體를 똥똥하게 살찌게하는데實로 重大한 關係가 잇습니다 每日 밤에는 熟睡睡眠을 하여야합니다

★

그런대 赤玉포-도와인을잡수신다면 右記한세가지의 살찌기爲한 重要한條件은 모두 직힐수가 잇는것입니다 食欲을 旺盛히하기爲해서 또消化를 充分히하기爲해서는 食前에 잡수어주십시요 밤에 安眠하기爲해서는 寢前에잡수어주십시오

★

赤玉포-도와인은 이미 定評잇는 良質葡萄酒로 맛과 爽快한 酒味를 가지고 잇서서 이것이 食前에는 舌神經을適當히刺戟해서食慾을旺盛히하야 食事를 늘게합니다 또 消化液의 分泌를 만케하는 作用이잇서서 充分히 食事를 늘게한우에 그것의 消化를 도아서 살로 잘가게하는것입니다

★

그리고다시조흔點은 赤玉포-도와인 自體도 또한 榮養分이 되여 사리살로간다는 것입니다 더욱이 그榮養分의主成分은 葡萄糖、果糖이라는 優秀한 榮養素이여서 이것들은 胃腸에 조금도 消化의 負擔을주지안코 容易하게 吸收되는것이므로 消化力이衰해진 이에게는 特히 便宜한 것입니다

★

다음에 이것을 寢前에 잡수시면 血液의 循環을 조케하는한편에먹는氣分이 大端히 爽快해서 말할수업는 태평한 氣分을 만드러 睡眠을 잘이루게합니다 그리고 이것은副作用잇는것과 달러 安心하고 먹을수잇는것입니다

赤玉ポートワイン

포-도와인

中部版

學校小使가 窃盜嫌疑로

이십오일 시내서대문서 사법계에는 고양군일산공보(一山公普)의 소사로잇는 오량섭(吳良燮)(二一)이 가봇자혐의자로 엄중한취조를 밧고잇는데 최근일산공보내에 도난사건이 자주나더니 일전에 선생의 외투속에 넣어둔 현금삼십원가량이 도난당하야 일산주재소원이 조사한결과 그전의도난사건과 이번의사건이 거이 모다전기소사의 범행으로 판명되어 그외가티 여죄가 잇는것이라고한다

(金泉)의 지금까지이천여원가량의것을 절취하야가지고 인천으로도망하야 부내모처에서 창기를 떼주고 그동생을 안해로하기로 약속한후 그동생을 다리고 온후에 이십일일 오후에 부내모여관에서 청춘의 꿈(甘夢)을 일우랴다가 천만뜻밧게 일장춘몽이 되고 말앗는데 인제서 에게포되엿다한다

清凉里町과 西江에 普校各一校新設
水下洞과 漢江의 兩校도 改築
京城府初等敎育如意進捗

待望의起債 廿五日付로遂認可

조선초등교육제이차확충계획에 따라 금년부터 경성부에서는 매년보통학교 두개식을 신설하기로되야 동부(東部)청량리(淸凉里)에 보통학교 서부(西部)서강(西江)에 보통학교를 설치하고 수하동(水下洞) 한강(漢江)두보통학교의 개축도할 예정으로 그총인 총독부에그 예산액의 기채인가(起債認可)를 신청중이든바 이십오일에야 겨우그인가가 나와다한다 그런데 그기채액은 합계오십사만팔천원인데 경성부에서는 곳 용지매수(用地買收)에 착수하야 건축공사를 진행하게될터이라 한다 그리고 련건(連建)소학교 신설기타소학교개축비로 역시삼십사만원의 기채인가도 함께나왓는데 이것에는 철재사용제한(鐵材使用制限)으로 난방설비비(煖房設備費)는 삭제되엇다한다

仁川最初의 重工業工場
朝鮮製鋼所竣工

【仁川】작금수년을통하야 조선으로진출되는공장은 그수효를 세일수업슬만큼 잣다하고잇스나 아직것 조선내의 공장은 경공업(輕工業)에불과하고 각공장에서 사용하는철재등을 제공할 중공업(重工業)공장이 업서 평야언(平野猪彦)씨의 각별한후의로 총자본오십만원으로부내만석정(萬石町)에 최초의중공업공장으로 조선제강소를 건축중이든바 지난이십오일 오후삼시부터 공회당에서 총독부식산국장이하 군사령부대표자등 열석하에 준공식을 거행하엿다는데 이로써 부지를우대로한 공업인천의 신면목을 더하게되엇다한다

七月以後仁川에 六大工場進出
資本總額千四百萬圓

【仁川】무역인천 관문인천 공업인천의 발전상을 상주곡을 울리워주고 인천의 발전상을 공업방면에비치어 보건대 금년칠월이후에 인천에 진출되야 방금 시업준비중에잇는 공장만도 육개소로서 그자본총액이 일천사백만원에 달한다는데 동공장의명칭과 자본은 다음과갓다

仁川府松林町日本車輛會社 資本金 一千萬圓
仁川府花水町朝鮮機械製作所 資本金 五十萬圓
仁川府花水町 朝鮮化學肥料株式會社仁川工場 資本金百萬圓
仁川府萬石町 朝鮮製鋼所 資本金二十萬圓
仁川府大和町 朝鮮堅紙會社 資本金十萬圓
仁川府[illegible]町 中央染色工場 資本金 五十萬圓

山林道路開設
慶北卅四個所에

【大邱】삼림(森林)재원의 개발을 도모하고저 교통이 불편한지방에 림도(林道)를 개설하야 림산물의 리용가치를 증진케함이 가장급무로 되엿슴으로 경북도에서는 종래의 국비로써 림도를 개설하는외에 도비로써 십이년도부터 금후 십개년간에 삼십사개노선의 개설을 목표로 당국지방과협력하야 실시중인바 명년도 십삼년도에는 부역이가능한지방 삼개소를 선정하야 삼림도로를 개설하기로 결정되어 그보조금 이만원을 요구중이라한다

京城師範學校에서 時局學藝會開催
廿七日午後、그講堂에서

경성사범학교(京城師範學校)에서는 이십칠일 오후한시부터 그학교강당에서 그학교생도와 부속보통학교와 부속소학교 아동들의 제삼회시국학예회(時局學藝會)를 개최할터이라는데 이번의 예회는 현하비상시국에잇어서 총후의열성을 나타내는동시에 학창(學窓)에서 어린이들의 마음에 영향된 시국인식(時局認識)을 표현하기위하야 전쟁(戰爭)을 주요한것으로 한것임으로 일반가정에서도 기어히참관할만한것이라 한다 더구나 이번에는 장차 국민학교(?)생도와 부속보통학교의 지도를 중심하고 금년부터 명랑한연극이잇슬터이라한다

경성사범학교(京城師範學校)부속남녀보통학교 간이학교(簡易學校)에서는 매년양학년이 고조되어가에 따라 학교 수이라하야 근래에 이름업시 논에서우는 아동의체력을 향상하고 협동정신을 함양하는 ... 소기의 목적을 달하도록 활동중이라한다

花冠 【112】

長篇小說 李泰俊 作 金奎澤 畵

처항구(三)

이튼저녁 한길이 찾다. 첫월급이 나왓다. 학교에서 사십오원 야학에서 십오원 도합륙십원이 드러왓다. 학교에서 바든돈은 십원자리 넉장 일원자리 다섯장 모두 때가 못고 꾸김살이 진 지전들이다. 야학에서 바든돈은 더 깨끗지안헛다. 일원짜리 한장은 네귀에 남것을 담뱃갑을 오려가로 세로 부하여 가람이처럼 떼여서한것도 잇섯다. 그나마 십오원이 다지전도 못되고 삼원은 오십전짜리 이십전짜리 십전짜리 오전짜리 일전짜리동전까지 주어모흔것이엿다.

『돈! 얼마나 비위생적인가? 더러운 돈!』

동옥은 냄새를 한번 마터보가 하다가 숨을 드리키지는 못한채 얼굴을 돌리고 말앗다.

『그러나 가치에 잇서 얼마나 귀한 돈이냐! 내손으로 처음 버러보는 돈! 이십년이나 부모님의 돈만 타서 쓰다가 처음으로 내힘으로 버러노흔돈!』

동옥은 이처럼 『돈』만은 고시란히 부모님을위해 쓰고시픈충동도 일어난다.

『륙십원! 두군데것이나 합한 개겨우…더구나 이러케 꾸긴 돈, 찌저진돈, 은전, 동전…그러나 이게얼마나 만흔돈이요 이게 얼마나 깨끗한돈이냐!』

금패물을 열어노코 목침덩이 가튼 지전뭉치를 꾸러내는 새돈으로 백원식、천원식 내던지는 그런 돈보다 이것이 얼마나 더 정성어린 것이냐 엇이나 일분스리 모혀진 돈이엿다.

동옥은 이날로 인봉이에게삼십오원을 부처주고 밤삽십원 이나마!』

『고맙다!』 하고 어시장으로 나가서 생선을 한궤짝사서 어름에채여부모님에게 부치고나니 지갑에는 남은것이엽서 섯다. 그러나 동옥은 기뻣다. 이날저녁은 마치신열례배날이엿다. 동옥은 이날처럼 기쁘게 떳떳하게 례배당에 가본적이 업다. 주는자의 기쁨이 밧는자의 기쁨보다 더큼이 정말인것을알앗다. 동옥은 목사의 기도소리를 한마디도 듯지못햇다. 저는저대로 감사의기도를 올렸다.

그리고 례배당에서 돌아오는 길에다시 한용률가게로 드러가서

『용돈이 업스면 엇는대로 한번 살아보자!』

하고 머리를 명동과 모퉁이 대지 안앗다.

『네…금순이 아버지십니까?』

『저녁 다니는 학교선생님이십죠?』

『그러시습니다』

동옥의 기대며 저는것을 보니 문옷속에 기대며 저는것을 한편다리가 병신이다. 하고 문옷속에 기대며 저는것을 보니 한편다리가 병신이다.

것이엿다. 동옥은 짝작 놀라며 두어거름 물러섯다. 내려노흐며 절뚝거리고 나오는 것이엿다. 동옥은 짝작 놀라며 컴컴한 단칸방에서 수염이 시커먼 사나이가 안엇던 아이를 내려노흐며 절뚝거리고 나오는 하고 물으니 그제야 굴속가티

『너이 아버지 그럼 뭘하시니?』

하고 그날 저녁 동옥은 금순이를 이고 조반겨야 다니며 관다는것이다.

전, 저녁전으로 거리거리로 외이고 다니며 관다는것이다.

어머니는 생선장사라 해한다 보니 저이어머니는 생선장사라 울하지 안혓다. 달래어 물어보는것이 아니라 한지에다 리보는것이다. 어시장에 가서 한자 이고 생각을 이고 조반

서자를 산다. 숙지는 신문지를 가지고 오면서도 먹고 잇지 못하고 ... 이 업서서 친한 아이가 먹지 쓰고나서 빌려주기를 기다리는 금순이, 창옥이, 강옥이, 그러한 이들의 생각이 난 때문이다. 그중에도 금순이는 자기반에서 제일 총명해 보엿다. 사내아이들은 나이 훨신 더 먹은 아이들도 잇스나 무얼통 리하는것이나 기억해 내는것이 금순이만 못햇다. 그러면서도 금순이가 서적으로는 열재 아래로 떨어지는것은 교과서도 제대로 가지지 못하고 학용품도 제대로 쓰지 못하고 더구나 집에 가면 도무지 복습을 할 여가가 업는까닭이다.

금순이만 못햇다. 그러니 금순이를 생각하면 동옥은 어느아버지가 ... 귀여운스러워서 동옥은 어느아버지가 ... 방문해섯다. 토요일 오후인데 저 이보다 금순네집을 제일 먼저 문이엿다. 그 얼골 생긴것까지 어머니는 잇지 안혓다.

『어디 가섯니?』

이어머니는 잇지 안혓다. 방문해섯다. 도요일 오후인데 저

一千萬圓을目標로 沿岸漁獲物增産
仁川을中心으로計畫進行
京畿道水産試驗場에서

【仁川】인천에 본부를 둔 경기도수산시험장(京畿道水産試驗場)에서는 금춘에 개장한이래 각종어류에 대한 제조연구와 회장또는 어업의 지도등만 흥행할뿐아니라 교습생을 모집하야 바다에 대한 지식을 보급시키고잇는바 금년도록히 양어(養魚)또는 수화증가능 즉 어산물 증산책에 대한것을 착착진행하고잇다는바 이는 일천만원을목표로 간하(乾蝦)또는 석수어(石首魚)해태(海苔) 기타해산물등에대한 방책이라는바 이것이 완성된다면 새로히 어업인천의 랑보를 전하게될것이라 한다

해산물을 정하고잇든것은 종래에는 인천부두에서 지나상인의 손을 거치어 수출하든것이 생산자자신이 직접출하할만큼 제반계획을 세우고잇서 축일발전하는바와 갓거니와 근일에는 만주국금주(錦州)개신공사(開信公司)를비롯하야 각상회로부터 해산물상에대한 조회가 인천상공회의소에 답지하고잇다는바 이로써 무역인천의 대기염을 토하고잇다한다

五百圓債權抛棄
富川淸香商店主特志

【素來】부천군소래면신천리(富川郡蘇萊面新川里)청향상점(淸香商店)주인은 천성이강직하고 인후하야 범사를 공평히처리하는 청년실업가로 신망이높든데요 사이 사오인에대한 수백여원의 채권을 관계자되는채무자들을불러 생활에 곤난함을 위로하고 그 채권전부를 포기하엿다는 아름다운사실이잇다 그자세한 내용을 듯건대 채무자들은 농조채로 생활이 곤난하여 다만 여름동안에 비지땀을흘려가며 농사를지어 금년가을농작을 맞낫스나 제반비용을제하고나니 먹을것이업고 채권자들의독촉은 설화가티 부흑이파산까지하게되어 농민들은 도리혀가을을 원망하며 눈물로세월을보내는 그가긍함을 볼수업는데 이를본 청향상점주인은 자기대부한 사오인분 오백여원의 채권을포기하는외에 또 수백여원 채권을 포기하엿다는데 그아름다운 행사에채무자들은 물론 일반은 그특지에 감사함을 마지안는다한다

初等學校長會議
來月九日大邱서

【大邱】시국의인식과 교화시설의추지를 철저히하고저 경북도내공사립초등학교장회의는 오는 십이월구일부터 삼일간 도회의실에서 개최한다는데 회의의일정은 다음과갓다

第一日 神社參拜、勅語奉讀式、知事訓示、注意事項、諮問
第二日 諮問答申聽取事項
第三日 協議

私立新明學校의 三十週年記念式
二十六日盛大히擧行

시내루상정(樓上町)에잇는 사립신명학교(新明學校)는 초등교육기관으로 지금부터 삼십년전에 창립된학교인데 춘추삼십여년을 겨우 그간의 곤난을 돌파하고 사회유지의 후원을바더 마츰내 오늘날의 성운을 보게되엿다 이십육일은 신명학교가창설된 기념일에 해당함으로 이날오전열한시부터 그학교안에서 창립기념식을 성대히거행하엿다한다 그리고 기념식이끗난뒤를니어 그학교교장유영렬(劉永烈)씨의 근속삼십오년과 교원리철규(李喆圭)씨의 근속십년의 기념식도 아울러 거행하엿는데 학부형과일반관계자를 비롯하야 각방면의 명사가만히 참석하엿섯다한다

맘껏은鑛夫의 깨여진春日夢

【仁川】절취한 지금(地金)으로 유곽창기까지 떼여다가 신청실림을차리랴든동에 하로밤의단꿈도일우지못하고 경찰의 신세를

"고구마"에서 酒精을採取
江華郡에서增産奬勵

『고구마』에서『알콜』을 채취한다함은 구주대전당시에 불란서에서 까소린부족을 보충코자 연구하야 조흔성적을 어든이후 그뒤를 이여 독일에서 이방면연구에 열중하엿고 열국에서도 이방면에 큰관심을 가지고 오는이때 강화군에서는 경기도의 응원을 어더가지고 비상시국에 처한 국민으로 생업보국을 아울러 고구마로부터 주정을 채취하야 현재 까소린에 대랑이 할가량을 보충코자 연구에 몰두하고잇다 그리고 각 농가에 이사상을 선전하야 될수잇는대로 고구마를 만히 재배시키어 이용을 촉진시킴과 한가지로 연구에 매진하고잇다는바 이는 고구마 한관에 칠전이하의 시가가 아니면 농가의 수지가맛지안는다고한다 현재의 가격으로는 ... 하나 현하 비상시국에처한 만큼 그생산을 위한 생산에 나아가기로 결심하고 제일먼저 이방면에 착수하는등이라고 한다

활용하고잇슴은 수시보도되는바와 갓거니와 그중에도 가장큰

京畿道도棉花豊作 千二百萬斤을突破
非常時局의重要軍需品으로
生産을勵奬、販賣도徹底取締

금년경기도내의 면작(棉作)은 일천이백만근에달하야 작년일천만근에 비교하야 이백만근의 증수를보게되엿는데 면화(棉花)의 원료는 면화약(棉火藥)의 원료로 군수품중에서 중요한 것이엿다 이에 경기도에서는 양주(楊州)군이하 십일개군에 면작장려를 ...

에 지난 소화팔년부터 이면화의 공동판매 제도를 실시하여온것인데 금년과 가튼 비상시에 다행히 면작이 풍작이 되엿스나 그반면 부정 상인들이 대두할 염려도잇고 또는 비상시국에 비추어 면화판매의 절대통제가 필요케 되엿슴으로 지난 십팔일 도령으로 면화판매취체령(棉花販賣取締令)의 일부를 개정발포하는동시에 그판매를 완전히 통제하게되엿다 이개정도령에 의하면 면화는 도지사의 지정한 구역안에서 일정한시간에는 지정한판매조 이외에서는 매매할수가 업게 되엿다 그구역과 기간과 판매소의 위치는 도지사가 매년이를 고시하기로 되엿는데 구월이십일부터 명년이월말일까지의 기간에는 광주(廣州)이하 십일개군의 륙십삼개소의 판매소에서가 아니면 판매를할수가 업게되엿다 그리고 면화입조업(繰棉業)조면업(繰棉業)과 판매소의 매입(買入)을 하려는것도 도지사의허가를 엇게되엿는데 작년외공동판매고가 이백팔십만근에 비교하야 금년에는벌서 약이백만근이공동판매되엿다고한다그가격은작년은 미국면화의고가에영향되여매근 이십천이엇스나금년에는그염가로 팔미아마 십사전오리로부터 십오전이 되여잇는데 국책상면화의공판을 적극장려함으로 경기도 농무과에서는 이를철저하기위하야 방금 기전장려군의 증산오개년 계획관내지방의사정을 참작하야 도비(道費)자체로서 적당한지방을 장려구역에 추가하야 소기의 목적을 달성하고저 적극노력중이다

仁川의海產物 滿洲國에進出

【仁川】조선의산어과 조선의무역은 만주국(滿洲國)과 북지(北支)방면에 그판로를 개척 또는 대항하야 국산품으로 국내소비의 자급을 도모함에잇는 까닭 ...

精米業을利用 남의벼를팔어먹어

【鎭南浦】정미업을 리용하여 남의 벼를 함부로 팔어먹은자-잇서 ... 진남포 마산리(麻山里) 정미업자 정봉소(鄭鳳韶)(三二)는 지난십오일 동업자 박성준(朴成俊)을 황해도 안악원동장(元陵場)에보내여 원동장 벼일흔여섯가마니를 진남포 후포리 리종수(李宗洙)에게 팔기로한후 제성리 리기준(李基俊)의 집에 운반하여두엇든바 정봉소는 싀우일 지급히 진남포항으로 운반하라는주인의 명령이엿다고 일컷고 진남포에 운반하여다가 곡물상 원의 두사람에게 오백이십팔원에 팔아먹은것이 판명되어 방금 진남포경찰서에서 취조중이라한다

南陽簡易校增築 寄附金을募集

【[illegible]】장풍군 오개동보교(五[illegible]) ... 명인 · 무상인(文[illegible]一)의 병용으로 고통중에잇는 자기남편을 고치려고 여름부터 ...

미친남편의병고치려 死體의要部切斷
定州署에서嚴調中

【新義州】정신병자에게 남자의 『음부』를 먹이면 낫는다는미신을 잇고 그대로 실행하엿다는 『그로테스크』한사건 - 평북정주군 마산면 원서동(定州郡馬山面院西洞)에 ... 지난일 그인부세명을시켜 묘지에 매장한 ... 음부를 ... 그것을 잘라다가 먹인사실이 최근발각되어 방금정주서에서 취조중이라한다

美神丸
コシケ 婦人病
夫婦円満の喜び
愛の宝庫

이藥으로婦人病은秘密이곳칠수잇습니다

帶下、婦人病은女子의附隨物은안입니다。病毒、性으로의異常이原因으로子宮、卵巢、喇叭管이侵犯되여잇서서 漸漸朦化하야全身에여러가지症狀이나타나는것입니다。

이미數百萬人의婦人들이効果實驗濟의有名藥美神丸으로重症의患者들研究濟로해서 苦心한結果發見한것으로서、平專門醫의外科手術과同様의効果와併하야性호르몬의內分泌促進作用으로强力御制하는病原부터症狀까지도速히治療합니다 게다가大端히쓰기조코 한번쓰면七日間이나 効가잇서自宅에서秘密히治療됩니다

帶下、月經不順、月經痛、下腹足腰의땡기는대、冷症、血道、히스테리ー美容이衰하는대 原因不明한不妊、性的不滿、早產流產、에기못낫는분은지금곳愛用해주십시요

藥價는一日五錢當의五週分一圓八十錢、十五週分三圓五十錢입니다

無代進呈
新聞名을記入해서 葉書로申込해주시십시요 美神丸一週分、夫婦圓滿의秘訣、애기낫는法、全夜者의淋病藥等 送料不用商品送分을떠나서無代進呈합니다
大阪市東區南久寶寺町
本舖 富內善進堂 振替大阪五七番
代理店京城、木村、新井、釜山、大黑

ランランポマード
란란포마-드
素滑의愛用者가續出되엿슴니다 毛髮을潤히합시다

歯科
三和歯科商會로
歯科材料 歯科器械를注文하시라면
薄利多賣主義 地方販賣親切迅速
新發明 黃金代用合金販オーラプレト發賣
【見本說明無代進呈】
京城府橋北町一二二
橋北町電車停留場前
電光五四二番 振替京城二七九五四

고추가루
商標 千 都賣
釜山府草梁町
金千壽商店製粉部
電話局一二八三番 二三八二番
振替釜山一五三五番
時價表請求하시면 送呈하겟습니다

今二十五日부터
常設特賣場新設
特別犧牲品山積！絶對로他의追從을不許하는弊店獨特의施設!!
無類廉價奉仕目標！市價의二三割以上은斷然低廉!!
附設 十錢均一市場 (本賣場品에限하야未安하오나直接來店用命하여주시옵)
二十五日부터七日間 東館四層
防寒用品陳列會
嶄新한色彩、優秀한品質！今冬의特選品을陳列!!
二十七日부터三日間 新館갸라리ー
京城光友クラブ ローライクラブ 日本小型カメラ協會 作品
寫眞展覽會
東館三層 京城 和信 本店

無効追金
別府淋薬
本舖 岩里天然堂 振替下關八九四〇番
別府市鶴水園
林病谷療書說明書進呈

明治
メリーミルク 메리-밀크
品質優良하고保存力豊富하야멀리海外品을凌駕하는本邦煉乳中의最優秀品
明治製菓株式會社

桃花劇場
◇十一月二十四日부터三日間 每日晝夜二回 낫一時밤七時始映 料金階上三十錢階下二十錢均一
◇獨逸우파社超弩級作日本版!! (超大傑作二大名畫封切)
日露戰役의빗나는一頁
旅順港 全九卷
監督…니코라스프알카스氏 主演…다니엘다-류
明朗…아돌프월브루크
洋畵興行創立人生의新記錄을樹立된다
◇우파社本年度超大作全發聲日本版
海洋大活名畫 海の魂 全十卷
監督…헨리하사웨이氏 主演…죠ー지라프트氏 케-리-쿠-파-氏 푸란세스테이
北支事變뉴-쓰

中央館
◇十一月廿四日부터三日間! 每日晝夜二回 大衆料金階上二十錢階下十錢均一
◇RKO社超特作全發聲日本版!!
戰爭活劇 사랑의彈丸
本二〇四 永登浦

若劇
1 湖のれがそた
2 女の装偽
3 朝大一並毎大·日東 スーユニ
4 路血
(一)東寶映畫現代劇 (二)O·K·R映畫 (三)(四)東寶映畫時代劇

第一劇場
十一月廿五日부터四日間大公開
永遠의戰塲
現代名篇 泣くな女よ
東日大每日支那事變上映
二十四日ヨリ二十八日迄 大人五〇錢 學生小人三〇錢

新富座
京城新富町 電(本)五六七
◇大都映畫社超特作品
大活劇 水戸黃門
主演…中島寶三氏

團成社
今晝!二十四日부터二十八日까지 連日滿員絕對無延期!
夜間…十一時부터(金科五〇錢均二)
最後의土曜日
沈淸 (朝鮮語全發聲)
따이나마이트

東海岸鰮景氣示現 未曾有의大豐漁

製品價格五六年間에十倍로 立體的科學陣奏効

本年의 東海岸의 鰮漁는 秋漁期初에는 若干悲觀되엿스나 其後記錄的 豐漁가 繼續되어 超記錄이라든 前年度의記錄을更新으로 粕二百五十萬貫, 油八百萬罐은이미 確實케되고 今後의漁況 如何로는 粕三百萬貫, 油一千萬罐突破도 至難치안을모양이다 即 最近의 油肥生産을보면 如左하야前年은커의 倍增을示하얏든것이 本年도도 繼續하야增大될것갓다

	粕	油
昭和八	七〇萬貫	二四〇萬罐
九	一二〇	三三〇
一〇	一六〇	三八〇
一一	二二〇	七六〇

그리고 이增加에當하야 特히 注目되는것은 漁撈技術의 進步에依하야 豊凶을技術的으로 克服하는傾向이 顯著케된것으로 本年은 從前의粗放漁撈로는 漁獲半減으로되엿것에不拘코 立體的 科學陣의效果가顯著히漁獲에 나타낫다 本年의油肥市勢는 軟調가 繼續되지만 製品總價格은 六千五百萬圓을 突破하리라하며 이것은 昭和六七年當時에比하면 實로 十倍에相當하다

經濟鮮明說 日獨統制比較

朝鮮內의 油價統制 來春에는實現

蟹罐詰 直輸出激增

買上米完納念慮

米價高、叺高、輸送不圓滑等으로 十日間成績僅四分

化工地帶가 海州에出現

天津의貿易

朝窒에서…… 過燐酸에着手

朝鮮內原鑛開發

臨時肥料配給統制

施行令公布、廿五日實施 朝鮮은目下審議中

商業報國賣出

來月一日부터

銀行營業時間

從來대로不變

經濟界消息

新動機待商狀

後場反撥

當地俄然伸悩

月末月初注目

當限最後一考

株式 後場俄然反撥

今日의市勢 (廿六日)

期米 低落一巡 反强

國債 無材料로 閑散

市場六感

正米 定期低로 少弛

京城軟調 / 仁川一息 / 釜山閑散 / 大邱躍進

海外經濟

銀行券

手形交換·金利

鰯油粕·麥粉

金銀價

對外爲替

正租

正米

雜穀

綿絲布

滿洲商況

今日의財界

朝取期米取組內容

朝取短期

株式

京城物價

砂糖 / 生糸 / 人絹 / 棉花 / 綿糸

朝取取引員 株式會社 昭和證券 京城明治町一丁目 電本代表長二一二六

朝取 金益證券 京城府黃金町二

水鉛 重石 鑛 京城明治町 杉山商會

趙俊鎬取引店

株式 東 賣買 東亞證券 京城黃金町 案內書贈呈